

แผนพัฒนาท้องถิ่น ๔ ปี

(พ.ศ.๒๕๖๑ - ๒๕๖๔)



ขององค์การบริหารส่วนตำบลท่าเรือ

อำเภอปากพลี จังหวัดนครนายก

ส่วนที่ ๑ สภาพทั่วไปและข้อมูลพื้นฐาน

๑.ด้านกายภาพ

๑.๑ ที่ตั้งของหมู่บ้านหรือชุมชนหรือตำบล

องค์การบริหารส่วนตำบลท่าเรือ เป็นตำบลขนาดกลางตำบลหนึ่งของอำเภอปากพลี ซึ่งตั้งอยู่ที่หมู่ ๑ ตำบลท่าเรือ อำเภอปากพลี จังหวัดนครนายก อยู่ห่างจากอำเภอปากพลี ประมาณ ๑๒ กิโลเมตร

องค์การบริหารส่วนตำบลท่าเรือ ได้รับการยกฐานะเป็นองค์การบริหารส่วนตำบลและมีฐานะเป็นนิติบุคคลและเป็นราชการบริหารส่วนท้องถิ่น ตามพระราชบัญญัติสภาพัฒนาการและองค์การบริหารส่วนตำบล พ.ศ. ๒๕๓๗ ตามประกาศกระทรวงมหาดไทย เมื่อวันที่ ๒ มีนาคม ๒๕๓๘

อาณาเขตติดต่อ

ทิศเหนือ	ติดต่อกับ	ตำบล เกาะโพธิ์ ตำบลปากพลี อำเภอปากพลี จังหวัดนครนายก
ทิศตะวันออก	ติดต่อกับ	ตำบลบ้านสร้าง อำเภอบ้านสร้าง และตำบลวัดโบสถ์ อำเภอเมือง จังหวัดปราจีนบุรี
ทิศใต้	ติดต่อกับ	ตำบลบ้านสร้าง อำเภอบ้านสร้าง จังหวัดปราจีนบุรี
ทิศตะวันตก	ติดต่อกับ	ตำบลศรีจุฬา ตำบลดงละคร อำเภอเมือง จังหวัดนครนายก

๑.๒ ลักษณะภูมิประเทศ

ตำบลท่าเรือมีพื้นที่ทั้งหมด ๔๔,๖๕๕ ไร่ หรือ ๖๕ ตารางกิโลเมตร อยู่ทางด้านทิศตะวันตกเฉียงใต้สภาพ พื้นที่ส่วนใหญ่จะเป็นที่ราบลุ่มเป็นทุ่งกว้างขนาดใหญ่ ในฤดูฝนจะมีน้ำท่วมขังทุกปี ไม่มีภูเขา ไม่มีป่าไม้และแม่น้ำ มีคลองธรรมชาติและคลองชลประทานหลายสายไหลผ่านตำบล มีต้นไม้ขนาดเล็กขึ้นเป็นหย่อม ๆ

๑.๓ ลักษณะภูมิอากาศ

อากาศโดยทั่วไปร้อนชื้น มี ๓ ฤดู

ฤดูร้อนอากาศจะร้อนพอสมควร โดยเริ่มตั้งแต่ประมาณเดือนกุมภาพันธ์ ถึงเดือนพฤษภาคม

ฤดูฝน ช่วงฤดูฝนจะเริ่มตั้งแต่ประมาณเดือนมิถุนายน ถึง เดือน ตุลาคม

ฤดูหนาว ในช่วงฤดูหนาวจะไม่หนาวมากนัก โดยจะอยู่ในช่วงประมาณเดือนพฤศจิกายนถึง มกราคม ของทุกปี

๑.๔ ลักษณะของดิน

ลักษณะเป็นดินเปรี้ยว

๑.๕ ลักษณะของแหล่งน้ำ

ตำบลท่าเรือ มีแหล่งน้ำที่สำคัญ ได้แก่

- ๑.คลองมโนรมย์ หมู่๑
๒. คลองท่าควายตาย หมู่ ๑
- ๓.คลองชลประทานฝั่งซ้ายหมู่ ๑,๒
๔. คลองลำอ้ายองอน หมู่ ๒
- ๕.คลองไผ่เขียว หมู่๒
- ๖.คลองแหมไค้ง หมู่๓
- ๗.คลองไผ่ล้อม หมู่๔
- ๘.คลองท่าแห หมู่๕

- ๙.คลองของกรมทรัพยากรน้ำ หมู่๖
 ๑๐.คลองศาลเจ้า หมู่๗
 ๑๑.คลองท่าประดิษฐ์ หมู่๘
 ๑๒.คลองชลประทานฝั่งซ้ายสาย ๑ หมู่๘

๑.๖ ลักษณะของไม้และป่าไม้

ในเขตตำบลท่าเรือไม่มีป่าไม้แต่มีต้นไม้ที่ชาวบ้านปลูกลักษณะของไม้เป็นไม้ยืนต้น

๒. ด้านการเมือง/การปกครอง

๒.๑ เขตการปกครอง

แบ่งพื้นที่การปกครองออกเป็น ๘ หมู่บ้าน ดังนี้

หมู่	ชื่อหมู่บ้าน	ผู้นำหมู่บ้าน	หมายเหตุ
๑	เกาะกา	นายบุญเลิศ เฉลียวจิตร	พื้นที่อยู่ในเขต อบต.เต็มทั้งหมู่บ้าน
๒	ลำบัวลอย	นายประทีป บุญเทียน	พื้นที่อยู่ในเขต อบต.เต็มทั้งหมู่บ้าน
๓	แหมโค้ง	นายปรีชา บุญลาย	พื้นที่อยู่ในเขต อบต.เต็มทั้งหมู่บ้าน
๔	ไผ่ล้อม	นายจารุวัฒน์ น้อยสำแดง	พื้นที่อยู่ในเขต อบต.เต็มทั้งหมู่บ้าน
๕	ท่าควายแห	นายสุพล มาลา	พื้นที่อยู่ในเขต อบต.เต็มทั้งหมู่บ้าน
๖	โคกสำโรง	นายสำราญ สีใส	พื้นที่อยู่ในเขต อบต.เต็มทั้งหมู่บ้าน
๗	ศาลเจ้า	นางทัศนีย์ เครืออาษา	พื้นที่อยู่ในเขต อบต.เต็มทั้งหมู่บ้าน
๘	ท่าประดิษฐ์	นายชูชาติ กรรณิการ์	พื้นที่อยู่ในเขต อบต.เต็มทั้งหมู่บ้าน

๒.๒ การเลือกตั้ง

หน่วยเลือกตั้งจำนวน ๘ หน่วย

- (๑)หน่วยเลือกตั้งที่ ๑ โรงเรียนวัดเกาะกา
 (๒)หน่วยเลือกตั้งที่ ๒ โรงเรียนวัดลำบัวลอย
 (๓)หน่วยเลือกตั้งที่ ๓ ศาลาการเปรียญวัดแหมโค้ง
 (๔)หน่วยเลือกตั้งที่ ๔ อาคารเอนกประสงค์บ้านไผ่ล้อม
 (๕)หน่วยเลือกตั้งที่ ๕ อาคารเอนกประสงค์บ้านท่าแห
 (๖)หน่วยเลือกตั้งที่ ๖ ศาลาการเปรียญวัดโคกสำโรง
 (๗)หน่วยเลือกตั้งที่ ๗ อาคารเอนกประสงค์บ้านศาลเจ้า
 (๘) หน่วยเลือกตั้งที่ ๘ ศาลาประชาคมวัดท่าประดิษฐ์

๓. ประชากร

๓.๑ ข้อมูลเกี่ยวกับจำนวนประชากร

หมู่	ชื่อหมู่บ้าน	จำนวนประชากร			จำนวนครัวเรือน
		ชาย	หญิง	รวม	
๑	เกาะกา	๔๙๔	๔๘๒	๙๗๖	๓๑๓
๒	ลำบัวลอย	๓๐๖	๓๓๗	๖๔๓	๑๗๙
๓	เขมโข่ง	๑๗๑	๑๖๕	๓๓๖	๑๒๑
๔	ไผ่ล้อม	๑๘๒	๑๗๐	๓๕๒	๑๑๙
๕	ท่าควายแห	๑๗๔	๑๖๗	๓๔๑	๑๓๐
๖	โคกสำโรง	๒๔๒	๒๔๕	๔๘๗	๑๓๕
๗	ศาลเจ้า	๒๐๗	๒๐๔	๔๑๑	๑๔๐
๘	ท่าประติษฐ์	๒๔๔	๒๕๘	๕๐๒	๑๖๙
รวม		๒,๐๒๐	๒,๐๒๘	๔,๐๔๘	๑,๓๐๖

แหล่งข้อมูล จากสำนักทะเบียนราษฎร อำเภอปากพลี ณ วันที่ ๕ เมษายน ๒๕๕๙

๓.๒ ช่วงอายุและจำนวนประชากร

-

๔. สภาพทางสังคม

๔.๑ การศึกษา

ตำบลท่าเรือ มีสถานศึกษาในเขตพื้นที่ ดังนี้

-โรงเรียนในสังกัด สพฐ. ได้แก่ โรงเรียนวัดเกาะกา, โรงเรียนวัดลำบัวลอย

-ศูนย์พัฒนาเด็กเล็กในสังกัดอบต.ท่าเรือ ได้แก่ ศูนย์พัฒนาเด็กเล็กตำบลท่าเรือ, ศูนย์พัฒนาเด็กเล็กโรงเรียนวัดลำบัวลอย

๔.๒ สาธารณสุข

มีสถานบริการสาธารณสุขจำนวน ๑ แห่งได้แก่ โรงพยาบาลส่งเสริมสุขภาพตำบลบ้านเกาะกา

๔.๓ อาชญากรรม

ไม่มีการก่ออาชญากรรมในคดีใหญ่ๆ

๔.๔ ยาเสพติด

มีปัญหาผู้เสพยาเสพติดเล็กน้อยแต่ได้รับการบำบัดจากหน่วยงานที่เกี่ยวข้อง

๔.๕ การสังคมสงเคราะห์

มีการสงเคราะห์เบี้ยยังชีพให้แก่ ผู้ติดเชื้อเอดส์ จำนวน ๘ ราย ผู้พิการ จำนวน ๑๙๐ ราย ผู้สูงอายุ จำนวน ๗๘๘ ราย (ข้อมูล ณ เดือนตุลาคม ๒๕๕๙)

๕.ระบบบริการพื้นฐาน

๕.๑ การคมนาคมขนส่ง

ตำบลท่าเรือ มีถนนลาดยาง ๓ สาย / ถนนคสล. ๑๕ สาย / ลูกรัง ๑๖ สาย

๕.๒ การไฟฟ้า

ตำบลท่าเรือมีไฟฟ้าครบทุกครัวเรือน

๕.๓ การประปา

ตำบลท่าเรือ มีระบบประปาหมู่บ้าน ทั้งหมด ๓ แห่ง

๕.๔ โทรศัพท์

ประชาชนส่วนใหญ่ใช้เป็นโทรศัพท์เคลื่อนที่ติดตามตัวเป็นส่วนใหญ่

๕.๕ ไปรษณีย์หรือการสื่อสารหรือการขนส่ง และวัสดุ ครุภัณฑ์

๖. ระบบเศรษฐกิจ

๖.๑ การเกษตร

(ข้อมูลจากเกษตรอำเภอ ณ ตุลาคม 2559)

หมู่บ้าน/ชุมชน	นาข้าว (ไร่)	พืชไร่ (ไร่)	พืชสวน และอื่นๆ (ไร่)	รวม (ไร่)
หมู่ที่ ๑	๖,๓๕๐	๐	๘๐	๖,๔๓๐
หมู่ที่ ๒	๕,๒๐๐	๘๒๕	๖๗	๖,๐๙๒
หมู่ที่ ๓	๒,๕๐๐	๐	๓๕	๒,๕๓๕
หมู่ที่ ๔	๑,๒๐๐	๐	๔๖	๑,๒๔๖
หมู่ที่ ๕	๒,๗๓๐	๐	๘๘	๒,๘๑๘
หมู่ที่ ๖	๕,๐๗๐	๐	๗๕	๕,๑๔๕
หมู่ที่ ๗	๑,๗๒๐	๐	๒๖	๑,๗๔๖
หมู่ที่ ๘	๑,๙๖๐	๐	๔๐	๒,๐๐๐
รวม	๒๖,๗๓๐	๐	๔๕๗	๒๗,๑๘๗

๖.๒ การประมง

(ข้อมูลจากเกษตรอำเภอ ณ ตุลาคม 2559)

หมู่บ้าน/ชุมชน	บ่อปลา (ไร่)	บ่อกึ่ง ปู และหอย (ไร่)	รวม (ไร่)	สัตว์น้ำที่เลี้ยงในกระชัง (ตารางเมตร)
หมู่ที่ ๑	๑,๐๗๒	๐	๑,๐๗๒	๐
หมู่ที่ ๒	๓๕๐	๐	๓๕๐	๐
หมู่ที่ ๓	๔๘๗	๐	๔๘๗	๐
หมู่ที่ ๔	๘๓๒	๐	๘๓๒	๐
หมู่ที่ ๕	๑,๒๕๖	๑๖๗	๑,๔๒๓	๐
หมู่ที่ ๖	๓๗	๐	๓๗	๖๐
หมู่ที่ ๗	๔๙๓	๐	๔๙๓	๐
หมู่ที่ ๘	๕๘๗	๕๓	๖๔๐	๐
รวม	๕,๑๑๔	๒๒๐	๕,๓๓๔	๖๐

๖.๓ การปศุสัตว์

(ข้อมูลจากเกษตรอำเภอ ณ ตุลาคม 2559)

หมู่บ้าน/ ชุมชน	โค (ตัว)	โค (ตัว)	สุกร (ตัว)	แพะ (ตัว)	แกะ (ตัว)	เป็ด (ตัว)	ไก่ (ตัว)	ห่าน (ตัว)	นกกระทา (ตัว)	อื่นๆ (ตัว)	รวม (ตัว)
หมู่ที่ ๑	๐	๐	๒	๐	๐	๒๔๐	๑๖๐	๐	๐	๐	๑,๘๘๒
หมู่ที่ ๒	๙	๕๒	๐	๐	๐	๓๒๐	๒,๒๕๐	๐	๐	๐	๒,๖๓๑
หมู่ที่ ๓	๓	๐	๕	๐	๐	๒๕๐	๗๙๐	๐	๐	๐	๑,๐๔๘
หมู่ที่ ๔	๖	๐	๗๐๐	๐	๐	๑๒๐	๘๕๐	๐	๐	๐	๑,๖๗๖
หมู่ที่ ๕	๑๐	๐	๐	๐	๐	๑๙๐	๑๕๐	๐	๐	๐	๑,๗๖๐
หมู่ที่ ๖	๑๕	๑๔๓	๑๕	๐	๐	๓๙๐	๑,๐๒๐	๓	๐	๐	๑,๕๘๖
หมู่ที่ ๗	๑๐๗	๐	๐	๐	๐	๑๗๐	๕๒๐	๐	๐	๐	๗๙๗
หมู่ที่ ๘	๐	๐	๐	๐	๐	๒๒๐	๙๙๐	๐	๐	๐	๑,๒๑๐
รวม	๑๕๐	๑๙๕	๗๒๒	๐	๐	๑,๙๐๐	๙,๖๒๐	๓	๐	๐	๑๒,๕๙๐

๖.๔ การบริการ

-

๖.๕ การท่องเที่ยว

ในเขตตำบลท่าเรือไม่มีแหล่งท่องเที่ยวแต่ได้ส่งเสริมการท่องเที่ยวให้เกิดขึ้นในชุมชนเช่น แหล่งเที่ยวชมนกเหยี่ยวทุ่งใหญ่สาธารณะ

๖.๖ อุตสาหกรรม

-

๖.๗ การพาณิชย์และกลุ่มอาชีพ

กลุ่มอาชีพ ได้แก่

๑. กลุ่มเลี้ยงกบ ม.๑
๒. กลุ่มเลี้ยงปลาเบญจพรรณ ม.๑
๓. กลุ่มทอพรหมเช็ดเท้า ม.๑
๔. กลุ่มเย็บผ้าเกาะกา ม.๑
๕. กลุ่มแม่บ้านลำบัวลอยม.๒
๖. กลุ่มทอเสื่อกกม.๓
๗. กลุ่มเลี้ยงปลา ม.๓
๘. กลุ่มสตรีบ้านไฟล้อม ม.๔
๙. กลุ่มเลี้ยงปลา ม.๕
๑๐. กลุ่มเย็บผ้า ม.๗
๑๑. กลุ่มแปรรูปอาหาร ม.๗
๑๒. กลุ่มส่งเสริมอาชีพเกษตรกร ม.๘
๑๓. กลุ่มเกษตรกรบ้านท่าประติษฐ์ ม.๘

๗. เศรษฐกิจพอเพียงท้องถิ่น(ด้านการเกษตรและแหล่งน้ำ)

ส่วนที่ ๑ : ข้อมูลพื้นฐานของหมู่บ้าน/ชุมชน

คำชี้แจงกรณารอกข้อมูลในช่องว่า

หมู่บ้าน/ชุมชน...เกาะกา.....หมู่ที่.....๑.....ตำบล.....ท่าเรือ.....อบต.ท่าเรือ.....

อำเภอ.....ปากพลี.....จังหวัด.....นครนายก.....

จำนวนประชากรทั้งหมด.....๙๕๖.....คนชาย.....๔๘๓.....คนหญิง.....๔๗๓.....คน

ครัวเรือนทั้งหมด.....๓๑๑.....ครัวเรือนพื้นที่ทั้งหมด.....๑๔,๕๗๑.....ไร่

ส่วนที่ ๒ : ข้อมูลด้านการเกษตร

คำชี้แจงกรุณาใส่เครื่องหมาย✓ใน□หากมีการทำการเกษตรประเภทนั้นๆและกรอกข้อมูลในตาราง

ประเภทของการทำการเกษตร		จำนวน	ผลผลิตเฉลี่ย (กก./ไร่)	ต้นทุนการผลิต เฉลี่ย (บาท/ไร่)	ราคาขายโดย เฉลี่ย (บาท/ไร่)
๒.๑) ทำนา	<input checked="" type="checkbox"/> ในเขตชลประทาน	..๑๖๒...ครัวเรือน ..๗,๓๙๐.....ไร่	..๕๕๐.....กก./ไร่	..๓,๐๐๐..บาท/ไร่	๓,๕๐๐.บาท/ไร่
	<input type="checkbox"/> นอกเขตชลประทานครัวเรือนไร่กก./ไร่บาท/ไร่บาท/ไร่
๒.๒) ทำสวน	สวน...มะยงชิด.....	...๓...ครัวเรือน๒๐...ไร่	...๖๐๐...กก./ไร่	..๙,๐๐๐..บาท/ไร่	๓๕,๐๐๐บาท/ไร่
	สวน.....ครัวเรือนไร่กก./ไร่บาท/ไร่บาท/ไร่
๒.๓) ทำไร่	<input type="checkbox"/> ไร่อ้อยครัวเรือนไร่กก./ไร่บาท/ไร่บาท/ไร่
	<input type="checkbox"/> ไร่ข้าวโพดครัวเรือนไร่กก./ไร่บาท/ไร่บาท/ไร่
	<input type="checkbox"/> ไร่มันสำปะหลังครัวเรือนไร่กก./ไร่บาท/ไร่บาท/ไร่
	<input type="checkbox"/> อื่นๆ (โปรดระบุ)ครัวเรือนไร่กก./ไร่บาท/ไร่บาท/ไร่
๒.๔) อื่นๆ	<input type="checkbox"/> อื่นๆ (โปรดระบุ)ครัวเรือนไร่กก./ไร่บาท/ไร่บาท/ไร่

ส่วนที่ ๓ : ข้อมูลด้านแหล่งน้ำทางการเกษตร

คำชี้แจง กรุณากรอกข้อมูลรายละเอียดแหล่งน้ำที่ใช้ในการเกษตรของหมู่บ้าน/ชุมชนในปีที่ผ่านมา

แหล่งน้ำ ทางการเกษตร	ความเพียงพอของปริมาณน้ำฝนที่ใช้ในการทำ การเกษตร		ปริมาณน้ำฝนที่ตกโดยเฉลี่ยในปีที่ผ่านมา (มิลลิเมตร) กรณีที่ทราบไปรตระบุ			
	เพียงพอ	ไม่เพียงพอ				
๓.๑) ปริมาณน้ำฝน		✓				
แหล่งน้ำ ทางการเกษตร	ลำดับ ความสำคัญ	ความเพียงพอของน้ำเพื่อ การเกษตร ตลอดทั้งปี		การเข้าถึงแหล่งน้ำทางการเกษตร		
		เพียงพอ	ไม่เพียงพอ	ทั่วถึง	ไม่ ทั่วถึง	ร้อยละของ ครัวเรือนที่เข้าถึงฯ
๓.๒) แหล่งน้ำธรรมชาติ						
<input type="checkbox"/> ๑. แม่น้ำ						
<input type="checkbox"/> ๒. ห้วย/ลำธาร						
<input checked="" type="checkbox"/> ๓. คลอง	๑		✓		✓	๗๐
<input checked="" type="checkbox"/> ๔. ท่อน้ำ/บึง	๒		✓		✓	๗๐
<input type="checkbox"/> ๕. น้ำตก						
<input type="checkbox"/> ๖. อื่นๆ (ไปรตระบุ)						
๖.๑).....						
๖.๒).....						
๖.๓).....						
๓.๓) แหล่งน้ำที่มนุษย์สร้างขึ้น						
<input type="checkbox"/> ๑. แก้มลิง						
<input checked="" type="checkbox"/> ๒. อ่างเก็บน้ำ	๒		✓		✓	๗๐
<input type="checkbox"/> ๓. ฝาย						
<input type="checkbox"/> ๔. สระ						
<input checked="" type="checkbox"/> ๕. คลองชลประทาน	๑		✓		✓	๗๐
<input type="checkbox"/> ๖. อื่นๆ (ไปรตระบุ)						
๖.๑).....						
๖.๒).....						
๖.๓).....						

ส่วนที่ ๔ : ข้อมูลด้านแหล่งน้ำกินน้ำใช้ (หรือน้ำเพื่อการอุปโภคบริโภค)

คำชี้แจง กรุณากรอกข้อมูลรายละเอียดแหล่งน้ำที่ใช้ในการอุปโภคบริโภคของหมู่บ้าน/ชุมชนในปีที่ผ่านมา

แหล่งน้ำ	ไม่มี	มี		ทั่วถึงหรือไม่		ร้อยละของครัวเรือนที่เข้าถึงฯ
		เพียงพอ	ไม่เพียงพอ	ทั่วถึง	ไม่ทั่วถึง	
๔.๑ บ่อบาดาลสาธารณะ	✓					
๔.๒ บ่อน้ำตื้นสาธารณะ	✓					
๔.๓ ประปาหมู่บ้าน (ของ อบท.)		✓		✓		๑๐๐
๔.๔ ระบบประปา (การประปาส่วนภูมิภาค)	✓					
๔.๕ แหล่งน้ำธรรมชาติ			✓		✓	๗๐
๔.๖ อื่นๆ ระบุ						
๔.๖.๑).....						
๔.๖.๒).....						
๔.๖.๓).....						

๔.๗ สรุปครัวเรือนในหมู่บ้านนี้มีน้ำกินน้ำใช้เพียงพอหรือไม่

เพียงพอ

ไม่เพียงพอคิดเป็นร้อยละ.....ของทั้งหมู่บ้าน

ส่วนที่ ๑ : ข้อมูลพื้นฐานของหมู่บ้าน/ชุมชน

คำชี้แจงกรณารอกข้อมูลในช่องว่า

หมู่บ้าน/ชุมชน...ลำบัวลอย.....หมู่ที่.....๒.....ตำบล.....ท่าเรือ.....อบต.ท่าเรือ.....

อำเภอ.....ปากพลี.....จังหวัด.....นครนายก.....

จำนวนประชากรทั้งหมด.....๖๔๖.....คนชาย.....๓๑๕.....คนหญิง.....๓๓๑.....คน

ครัวเรือนทั้งหมด.....๑๗๗.....ครัวเรือนพื้นที่ทั้งหมด.....๖,๘๙๘.....ไร่

ส่วนที่ ๒ : ข้อมูลด้านการเกษตร

คำชี้แจงกรณใส่เครื่องหมาย✓ใน□หากมีการทำการเกษตรประเภทนั้นๆและกรอกข้อมูลในตาราง

ประเภทของการทำการเกษตร		จำนวน	ผลผลิตเฉลี่ย (กก./ไร่)	ต้นทุนการผลิต เฉลี่ย (บาท/ไร่)	ราคาขายโดยเฉลี่ย (บาท/ไร่)
๒.๑) ทำนา	<input checked="" type="checkbox"/> ในเขตชลประทาน	..๑๑๔...ครัวเรือน ..๕,๘๐๐.....ไร่	..๕๐๐.....กก./ไร่	..๒,๘๐๐..บาท/ไร่	๓,๒๐๐.บาท/ไร่
	<input type="checkbox"/> นอกเขต ชลประทานครัวเรือนไร่กก./ไร่บาท/ไร่บาท/ไร่
๒.๒) ทำสวน	สวน.....ครัวเรือนไร่กก./ไร่บาท/ไร่บาท/ไร่
	สวน.....ครัวเรือนไร่กก./ไร่บาท/ไร่บาท/ไร่
๒.๓) ทำไร่	<input type="checkbox"/> ไร่อ้อยครัวเรือนไร่กก./ไร่บาท/ไร่บาท/ไร่
	<input type="checkbox"/> ไร่ข้าวโพดครัวเรือนไร่กก./ไร่บาท/ไร่บาท/ไร่
	<input type="checkbox"/> ไร่มันสำปะหลังครัวเรือนไร่กก./ไร่บาท/ไร่บาท/ไร่
	<input type="checkbox"/> อื่นๆ (โปรดระบุ)ครัวเรือนไร่กก./ไร่บาท/ไร่บาท/ไร่
๒.๔) อื่นๆ	<input type="checkbox"/> อื่นๆ (โปรดระบุ)ครัวเรือนไร่กก./ไร่บาท/ไร่บาท/ไร่

ส่วนที่ ๓ : ข้อมูลด้านแหล่งน้ำทางการเกษตร

คำชี้แจง กรุณากรอกข้อมูลรายละเอียดแหล่งน้ำที่ใช้ในการเกษตรของหมู่บ้าน/ชุมชนในปีที่ผ่านมา

แหล่งน้ำ ทางการเกษตร	ความเพียงพอของปริมาณน้ำฝนที่ใช้ในการทำ การเกษตร		ปริมาณน้ำฝนที่ตกโดยเฉลี่ยในปีที่ผ่านมา (มิลลิเมตร) กรณีที่ทราบโปรcentage			
	เพียงพอ	ไม่เพียงพอ				
๓.๑) ปริมาณน้ำฝน		✓				
แหล่งน้ำ ทางการเกษตร	ลำดับ ความสำคัญ	ความเพียงพอของน้ำเพื่อ การเกษตร ตลอดทั้งปี		การเข้าถึงแหล่งน้ำการเกษตร		
		เพียงพอ	ไม่เพียงพอ	ทั่วถึง	ไม่ ทั่วถึง	ร้อยละของ ครัวเรือนที่เข้าถึงฯ
๓.๒) แหล่งน้ำธรรมชาติ						
<input type="checkbox"/> ๑. แม่น้ำ						
<input type="checkbox"/> ๒. ห้วย/ลำธาร						
<input checked="" type="checkbox"/> ๓. คลอง	๑	✓	✓	✓	๗๐	
<input checked="" type="checkbox"/> ๔. หนองน้ำ/บึง	๒	✓	✓	✓	๗๐	
<input type="checkbox"/> ๕. น้ำตก						
<input type="checkbox"/> ๖. อื่นๆ (โปรดระบุ)						
๖.๑).....						
๖.๒).....						
๖.๓).....						
๓.๓) แหล่งน้ำที่มนุษย์สร้างขึ้น						
<input type="checkbox"/> ๑. แก้มลิง						
<input type="checkbox"/> ๒. อ่างเก็บน้ำ						
<input type="checkbox"/> ๓. ฝาย						
<input checked="" type="checkbox"/> ๔. สระ	๒	✓	✓	✓	๗๐	
<input checked="" type="checkbox"/> ๕. คลองชลประทาน	๑	✓	✓	✓	๗๐	
<input type="checkbox"/> ๖. อื่นๆ (โปรดระบุ)						
๖.๑).....						
๖.๒).....						
๖.๓).....						

ส่วนที่ ๔ : ข้อมูลด้านแหล่งน้ำกินน้ำใช้ (หรือน้ำเพื่อการอุปโภคบริโภค)

คำชี้แจง กรุณากรอกข้อมูลรายละเอียดแหล่งน้ำที่ใช้ในการอุปโภคบริโภคของหมู่บ้าน/ชุมชนในปีที่ผ่านมา

แหล่งน้ำ	ไม่มี	มี		ทั่วถึงหรือไม่		ร้อยละของครัวเรือนที่เข้าถึงฯ
		เพียงพอ	ไม่เพียงพอ	ทั่วถึง	ไม่ทั่วถึง	
๔.๑ บ่อบาดาลสาธารณะ	✓					
๔.๒ บ่อน้ำตื้นสาธารณะ	✓					
๔.๓ ประปาหมู่บ้าน (ของ อปท.)			✓		✓	๓๐
๔.๔ ระบบประปา (การประปาส่วนภูมิภาค)	✓					
๔.๕ แหล่งน้ำธรรมชาติ			✓		✓	๓๐
๔.๖ อื่นๆ ระบุ						
๔.๖.๑).....						
๔.๖.๒).....						
๔.๖.๓).....						

๔.๗ สรุปครัวเรือนในหมู่บ้านนี้มีน้ำกินน้ำใช้เพียงพอหรือไม่

เพียงพอ

ไม่เพียงพอคิดเป็นร้อยละ.....๓๐.....ของทั้งหมู่บ้าน

ส่วนที่ ๑ : ข้อมูลพื้นฐานของหมู่บ้าน/ชุมชน

คำชี้แจงกรณารอกข้อมูลในช่องว่า

หมู่บ้าน/ชุมชน.....แขมโขง.....หมู่ที่.....๓.....ตำบล.....ท่าเรือ.....อบต.ท่าเรือ.....

อำเภอ.....ปากพลี.....จังหวัด.....นครนายก.....

จำนวนประชากรทั้งหมด.....๓๔๐.....คนชาย.....๑๗๓.....คนหญิง.....๑๖๗.....คน

ครัวเรือนทั้งหมด.....๑๒๐.....ครัวเรือนพื้นที่ทั้งหมด.....๔,๙๖๑.....ไร่

ส่วนที่ ๒ : ข้อมูลด้านการเกษตร

คำชี้แจงกรรราใส่เครื่องหมาย ✓ ใน หากมีการทำการเกษตรประเภทนั้นๆ และกรอกข้อมูลในตาราง

ประเภทของการทำการเกษตร		จำนวน	ผลผลิตเฉลี่ย (กก./ไร่)	ต้นทุนการผลิต เฉลี่ย (บาท/ไร่)	ราคาขายโดยเฉลี่ย (บาท/ไร่)
๒.๑) ทำนา	<input checked="" type="checkbox"/> ในเขตชลประทาน	..๗๐..ครัวเรือน ..๒,๖๕๐.....ไร่	..๕๐๐.....กก./ไร่	..๒,๕๐๐..บาท/ไร่	๖,๒๐๐.บาท/ไร่
	<input type="checkbox"/> นอกเขต ชลประทานครัวเรือนไร่กก./ไร่บาท/ไร่บาท/ไร่
๒.๒) ทำสวน	สวน.....ครัวเรือนไร่กก./ไร่บาท/ไร่บาท/ไร่
	สวน.....ครัวเรือนไร่กก./ไร่บาท/ไร่บาท/ไร่
๒.๓) ทำไร่	<input type="checkbox"/> ไร่อ้อยครัวเรือนไร่กก./ไร่บาท/ไร่บาท/ไร่
	<input type="checkbox"/> ไร่ข้าวโพดครัวเรือนไร่กก./ไร่บาท/ไร่บาท/ไร่
	<input type="checkbox"/> ไร่มันสำปะหลังครัวเรือนไร่กก./ไร่บาท/ไร่บาท/ไร่
	<input type="checkbox"/> อื่นๆ (โปรดระบุ)ครัวเรือนไร่กก./ไร่บาท/ไร่บาท/ไร่
๒.๔) อื่นๆ	<input type="checkbox"/> อื่นๆ (โปรดระบุ)ครัวเรือนไร่กก./ไร่บาท/ไร่บาท/ไร่

ส่วนที่ ๓ : ข้อมูลด้านแหล่งน้ำทางการเกษตร

คำชี้แจง กรุณากรอกข้อมูลรายละเอียดแหล่งน้ำที่ใช้ในการเกษตรของหมู่บ้าน/ชุมชนในปีที่ผ่านมา

แหล่งน้ำ ทางการเกษตร	ความเพียงพอของปริมาณน้ำฝนที่ใช้ในการทำ การเกษตร		ปริมาณน้ำฝนที่ตกโดยเฉลี่ยในปีที่ผ่านมา (มิลลิเมตร) กรณีที่ทราบโปรตรระบุ			
	เพียงพอ	ไม่เพียงพอ				
๓.๑) ปริมาณน้ำฝน		✓				
แหล่งน้ำ ทางการเกษตร	ลำดับ ความสำคัญ	ความเพียงพอของน้ำเพื่อ การเกษตร ตลอดทั้งปี		การเข้าถึงแหล่งน้ำการเกษตร		
		เพียงพอ	ไม่เพียงพอ	ทั่วถึง	ไม่ ทั่วถึง	ร้อยละของ ครัวเรือนที่เข้าถึงฯ
๓.๒) แหล่งน้ำธรรมชาติ						
<input type="checkbox"/> ๑. แม่น้ำ						
<input type="checkbox"/> ๒. ฝาย/ลำธาร						
<input checked="" type="checkbox"/> ๓. คลอง	๑		✓		✓	๗๐
<input checked="" type="checkbox"/> ๔. หนองน้ำ/บึง	๒		✓		✓	๗๐
<input type="checkbox"/> ๕. น้ำตก						
<input type="checkbox"/> ๖. อื่นๆ (โปรดระบุ)						
๖.๑).....						
๖.๒).....						
๖.๓).....						
๓.๓) แหล่งน้ำที่มนุษย์สร้างขึ้น						
<input type="checkbox"/> ๑. แก้มลิง						
<input type="checkbox"/> ๒. อ่างเก็บน้ำ						
<input type="checkbox"/> ๓. ฝาย						
<input checked="" type="checkbox"/> ๔. สระ	๒		✓		✓	๗๐
<input checked="" type="checkbox"/> ๕. คลองชลประทาน	๑		✓		✓	๗๐
<input type="checkbox"/> ๖. อื่นๆ (โปรดระบุ)						
๖.๑).....						
๖.๒).....						
๖.๓).....						

ส่วนที่ ๔ : ข้อมูลด้านแหล่งน้ำกินน้ำใช้ (หรือน้ำเพื่อการอุปโภคบริโภค)

คำชี้แจงกรณารอกข้อมูลรายละเอียดแหล่งน้ำที่ใช้ในการอุปโภคบริโภคของหมู่บ้าน/ชุมชนในปีที่ผ่านมา

แหล่งน้ำ	ไม่มี	มี		ทั่วถึงหรือไม่		ร้อยละของครัวเรือนที่เข้าถึงฯ
		เพียงพอ	ไม่เพียงพอ	ทั่วถึง	ไม่ทั่วถึง	
๔.๑ บ่อบาดาลสาธารณะ	✓					
๔.๒ บ่อน้ำตื้นสาธารณะ	✓					
๔.๓ ประปาหมู่บ้าน (ของ อปท.)			✓		✓	๗๐
๔.๔ ระบบประปา (การประปาส่วนภูมิภาค)	✓					
๔.๕ แหล่งน้ำธรรมชาติ			✓		✓	๗๐
๔.๖ อื่นๆ ระบุ						
๔.๖.๑).....						
๔.๖.๒).....						
๔.๖.๓).....						

๔.๗ สรุปครัวเรือนในหมู่บ้านนี้มีน้ำกินน้ำใช้เพียงพอหรือไม่

เพียงพอ

ไม่เพียงพอคิดเป็นร้อยละ.....๓๐.....ของทั้งหมู่บ้าน

ส่วนที่ ๑ : ข้อมูลพื้นฐานของหมู่บ้าน/ชุมชน

คำชี้แจงกรณารอกข้อมูลในช่องว่า

หมู่บ้าน/ชุมชน...ไม่ล้อม..... หมู่ที่.....๔.....ตำบล.....ท่าเรือ.....อบต..ท่าเรือ.....

อำเภอ.....ปากพลี.....จังหวัด..นครนายก.....

จำนวนประชากรทั้งหมด.....๓๕๙.....คนชาย.....๑๘๓.....คนหญิง.....๑๗๖.....คน

ครัวเรือนทั้งหมด.....๑๑๗.....ครัวเรือนพื้นที่ทั้งหมด.....๔,๔๖๗.....ไร่

ส่วนที่ ๒ : ข้อมูลด้านการเกษตร

คำชี้แจงกรณใส่เครื่องหมาย✓ใน□หากมีการทำการเกษตรประเภทนั้นๆและกรอกข้อมูลในตาราง

ประเภทของการทำการเกษตร		จำนวน	ผลผลิตเฉลี่ย (กก./ไร่)	ต้นทุนการผลิต เฉลี่ย (บาท/ไร่)	ราคาขายโดยเฉลี่ย (บาท/ไร่)
๒.๑) ทำนา	<input checked="" type="checkbox"/> ในเขตชลประทาน	..๔๑..ครัวเรือน ..๑,๙๒๐.....ไร่	..๔๘๐.....กก./ไร่	..๓,๐๐๐..บาท/ไร่	๖,๕๐๐.บาท/ไร่
	<input type="checkbox"/> นอกเขต ชลประทานครัวเรือนไร่กก./ไร่บาท/ไร่บาท/ไร่
๒.๒) ทำสวน	สวน..ปาล์มน้ำมัน....	...๑.....ครัวเรือน ...๒๐.....ไร่	...๑,๖๐๐...กก./ไร่	๒,๕๐๐..บาท/ไร่	๖,๒๐๐บาท/ไร่
	สวน.....ครัวเรือนไร่กก./ไร่บาท/ไร่บาท/ไร่
๒.๓) ทำไร่	<input type="checkbox"/> ไร่อ้อยครัวเรือนไร่กก./ไร่บาท/ไร่บาท/ไร่
	<input type="checkbox"/> ไร่ข้าวโพดครัวเรือนไร่กก./ไร่บาท/ไร่บาท/ไร่
	<input type="checkbox"/> ไร่มันสำปะหลังครัวเรือนไร่กก./ไร่บาท/ไร่บาท/ไร่
	<input type="checkbox"/> อื่นๆ (โปรดระบุ)ครัวเรือนไร่กก./ไร่บาท/ไร่บาท/ไร่
๒.๔) อื่นๆ	<input type="checkbox"/> อื่นๆ (โปรดระบุ)ครัวเรือนไร่กก./ไร่บาท/ไร่บาท/ไร่

ส่วนที่ ๓ : ข้อมูลด้านแหล่งน้ำทางการเกษตร

คำชี้แจง กรุณากรอกข้อมูลรายละเอียดแหล่งน้ำที่ใช้ในการเกษตรของหมู่บ้าน/ชุมชนในปีที่ผ่านมา

แหล่งน้ำ ทางการเกษตร	ความเพียงพอของปริมาณน้ำฝนที่ใช้ในการทำ การเกษตร		ปริมาณน้ำฝนที่ตกโดยเฉลี่ยในปีที่ผ่านมา (มิลลิเมตร) กรณีที่ทราบโปรตรระบุ			
	เพียงพอ	ไม่เพียงพอ				
๓.๑) ปริมาณน้ำฝน		✓				
แหล่งน้ำ ทางการเกษตร	ลำดับ ความสำคัญ	ความเพียงพอของน้ำเพื่อ การเกษตร ตลอดทั้งปี		การเข้าถึงแหล่งน้ำการเกษตร		
		เพียงพอ	ไม่เพียงพอ	ทั่วถึง	ไม่ ทั่วถึง	ร้อยละของ ครัวเรือนที่เข้าถึงฯ
๓.๒) แหล่งน้ำธรรมชาติ						
<input type="checkbox"/> ๑. แม่น้ำ						
<input type="checkbox"/> ๒. ห้วย/ลำธาร						
<input checked="" type="checkbox"/> ๓. คลอง	๑		✓		✓	๗๐
<input type="checkbox"/> ๔. หนองน้ำ/บึง						
<input type="checkbox"/> ๕. น้ำตก						
<input type="checkbox"/> ๖. อื่นๆ (โปรดระบุ)						
๖.๑).....						
๖.๒).....						
๖.๓).....						
๓.๓) แหล่งน้ำที่มนุษย์สร้างขึ้น						
<input type="checkbox"/> ๑. แก้มลิง						
<input type="checkbox"/> ๒. อ่างเก็บน้ำ						
<input type="checkbox"/> ๓. ฝาย						
<input type="checkbox"/> ๔. สระ						
<input checked="" type="checkbox"/> ๕. คลองชลประทาน	๑		✓		✓	๗๐
<input type="checkbox"/> ๖. อื่นๆ (โปรดระบุ)						
๖.๑).....						
๖.๒).....						
๖.๓).....						

คำชี้แจง กรุณากรอกข้อมูลรายละเอียดแหล่งน้ำที่ใช้ในการอุปโภคบริโภคของหมู่บ้าน/ชุมชนในปีที่ผ่านมา

แหล่งน้ำ	ไม่มี	มี		ทั่วถึงหรือไม่		ร้อยละของครัวเรือนที่เข้าถึงฯ
		เพียงพอ	ไม่เพียงพอ	ทั่วถึง	ไม่ทั่วถึง	
๔.๑ บ่อบาดาลสาธารณะ	✓					
๔.๒ บ่อน้ำตื้นสาธารณะ	✓					
๔.๓ ประปาหมู่บ้าน (ของ อปท.)			✓		✓	๗๐
๔.๔ ระบบประปา (การประปาส่วนภูมิภาค)	✓					
๔.๕ แหล่งน้ำธรรมชาติ			✓		✓	๗๐
๔.๖ อื่นๆ ระบุ						
๔.๖.๑).....						
๔.๖.๒).....						
๔.๖.๓).....						

๔.๗ สรุปรั่วเรือนในหมู่บ้านนี้มีน้ำกินน้ำใช้เพียงพอหรือไม่

เพียงพอ

ไม่เพียงพอคิดเป็นร้อยละ.....๗๐.....ของทั้งหมู่บ้าน

ส่วนที่ ๑ : ข้อมูลพื้นฐานของหมู่บ้าน/ชุมชน

คำชี้แจงกรณารอกข้อมูลในช่องว่า

หมู่บ้าน/ชุมชน...ท่าแห..... หมู่ที่.....๕.....ตำบล.....ท่าเรือ.....อบต..ท่าเรือ.....

อำเภอ.....ปากพลี.....จังหวัด..นครนายก.....

จำนวนประชากรทั้งหมด.....๓๓๙.....คนชาย.....๑๗๔.....คนหญิง.....๑๖๕.....คน

ครัวเรือนทั้งหมด.....๑๒๙.....ครัวเรือนพื้นที่ทั้งหมด.....๕,๔๐๕.....ไร่

ส่วนที่ ๒ : ข้อมูลด้านการเกษตร

คำชี้แจงกรุณาใส่เครื่องหมาย✓ใน□หากมีการทำการเกษตรประเภทนั้นๆและกรอกข้อมูลในตาราง

ประเภทของการทำการเกษตร		จำนวน	ผลผลิตเฉลี่ย (กก./ไร่)	ต้นทุนการผลิต เฉลี่ย (บาท/ไร่)	ราคาขายโดยเฉลี่ย (บาท/ไร่)
๒.๑) ทำนา	<input checked="" type="checkbox"/> ในเขตชลประทาน	..๕๕...ครัวเรือน ..๓,๑๐๐.....ไร่	..๕๕๐.....กก./ไร่	..๓,๐๐๐..บาท/ไร่	๓,๒๐๐.บาท/ไร่
	<input type="checkbox"/> นอกเขต ชลประทานครัวเรือนไร่กก./ไร่บาท/ไร่บาท/ไร่
๒.๒) ทำสวน	สวน.....ครัวเรือนไร่กก./ไร่บาท/ไร่บาท/ไร่
	สวน.....ครัวเรือนไร่กก./ไร่บาท/ไร่บาท/ไร่
๒.๓) ทำไร่	<input type="checkbox"/> ไร่อ้อยครัวเรือนไร่กก./ไร่บาท/ไร่บาท/ไร่
	<input type="checkbox"/> ไร่ข้าวโพดครัวเรือนไร่กก./ไร่บาท/ไร่บาท/ไร่
	<input type="checkbox"/> ไร่มันสำปะหลังครัวเรือนไร่กก./ไร่บาท/ไร่บาท/ไร่
	<input type="checkbox"/> อื่นๆ (โปรดระบุ)ครัวเรือนไร่กก./ไร่บาท/ไร่บาท/ไร่
๒.๔) อื่นๆ	<input type="checkbox"/> อื่นๆ (โปรดระบุ)ครัวเรือนไร่กก./ไร่บาท/ไร่บาท/ไร่

ส่วนที่ ๓ : ข้อมูลด้านแหล่งน้ำทางการเกษตร

คำชี้แจง กรุณากรอกข้อมูลรายละเอียดแหล่งน้ำที่ใช้ในการเกษตรของหมู่บ้าน/ชุมชนในปีที่ผ่านมา

แหล่งน้ำ ทางการเกษตร	ความเพียงพอของปริมาณน้ำฝนที่ใช้ในการทำ การเกษตร		ปริมาณน้ำฝนที่ตกโดยเฉลี่ยในปีที่ผ่านมา (มิลลิเมตร) กรณีที่ทราบโปรตรระบุ			
	เพียงพอ	ไม่เพียงพอ				
๓.๑) ปริมาณน้ำฝน		✓				
แหล่งน้ำ ทางการเกษตร	ลำดับ ความสำคัญ	ความเพียงพอของน้ำเพื่อ การเกษตร ตลอดทั้งปี		การเข้าถึงแหล่งน้ำการเกษตร		
		เพียงพอ	ไม่เพียงพอ	ทั่วถึง	ไม่ ทั่วถึง	ร้อยละของ ครัวเรือนที่เข้าถึงฯ
๓.๒) แหล่งน้ำธรรมชาติ						
<input type="checkbox"/> ๑. แม่น้ำ						
<input type="checkbox"/> ๒. ห้วย/ลำธาร						
<input type="checkbox"/> ๓. คลอง						
<input checked="" type="checkbox"/> ๔. ท่อน้ำ/บึง	๑		✓		✓	๓๐
<input type="checkbox"/> ๕. น้ำตก						
<input type="checkbox"/> ๖. อื่นๆ (โปรดระบุ)						
๖.๑).....						
๖.๒).....						
๖.๓).....						
๓.๓) แหล่งน้ำที่มนุษย์สร้างขึ้น						
<input type="checkbox"/> ๑. แก้มลิง						
<input type="checkbox"/> ๒. อ่างเก็บน้ำ						
<input type="checkbox"/> ๓. ฝาย						
<input type="checkbox"/> ๔. สระ						
<input checked="" type="checkbox"/> ๕. คลองชลประทาน	๑		✓		✓	๓๐
<input type="checkbox"/> ๖. อื่นๆ (โปรดระบุ)						
๖.๑).....						
๖.๒).....						
๖.๓).....						

ส่วนที่ ๔ : ข้อมูลด้านแหล่งน้ำกินน้ำใช้ (หรือน้ำเพื่อการอุปโภคบริโภค)

คำชี้แจงกรุณากรอกข้อมูลรายละเอียดแหล่งน้ำที่ใช้ในการอุปโภคบริโภคของหมู่บ้าน/ชุมชนในปีที่ผ่านมา

แหล่งน้ำ	ไม่มี	มี		ทั่วถึงหรือไม่		ร้อยละของครัวเรือนที่เข้าถึงฯ
		เพียงพอ	ไม่เพียงพอ	ทั่วถึง	ไม่ทั่วถึง	
๔.๑ บ่อบาดาลสาธารณะ	✓					
๔.๒ บ่อน้ำตื้นสาธารณะ	✓					
๔.๓ ประปาหมู่บ้าน (ของ อปท.)		✓		✓		๙๕
๔.๔ ระบบประปา (การประปาส่วนภูมิภาค)	✓					
๔.๕ แหล่งน้ำธรรมชาติ			✓		✓	๓๐
๔.๖ อื่นๆ ระบุ						
๔.๖.๑).....						
๔.๖.๒).....						
๔.๖.๓).....						

๔.๗ สรุปครัวเรือนในหมู่บ้านนี้มีน้ำกินน้ำใช้เพียงพอหรือไม่

เพียงพอ

ไม่เพียงพอคิดเป็นร้อยละ.....ของทั้งหมู่บ้าน

ส่วนที่ ๑ : ข้อมูลพื้นฐานของหมู่บ้าน/ชุมชน

คำชี้แจงกรณารอกข้อมูลในช่องว่า

หมู่บ้าน/ชุมชน...โคกสำโรง.....หมู่ที่.....๖.....ตำบล.....ท่าเรือ.....อบต..ท่าเรือ.....

อำเภอ.....ปากพลี.....จังหวัด..นครนายก.....

จำนวนประชากรทั้งหมด.....๔๗๘.....คนชาย.....๒๓๗.....คนหญิง.....๒๔๑.....คน

ครัวเรือนทั้งหมด.....๑๓๒.....ครัวเรือนพื้นที่ทั้งหมด.....๕,๗๐๔.....ไร่

ส่วนที่ ๒ : ข้อมูลด้านการเกษตร

คำชี้แจงกรณใส่เครื่องหมาย ✓ ใน หากมีการทำการเกษตรประเภทนั้นๆ และกรอกข้อมูลในตาราง

ประเภทของการทำการเกษตร		จำนวน	ผลผลิตเฉลี่ย (กก./ไร่)	ต้นทุนการผลิต เฉลี่ย (บาท/ไร่)	ราคาขายโดยเฉลี่ย (บาท/ไร่)
๒.๑) ทำนา	<input checked="" type="checkbox"/> ในเขตชลประทาน	..๙๑...ครัวเรือน ..๕,๒๐๐.....ไร่	..๔๕๐.....กก./ไร่	..๒,๙๐๐..บาท/ไร่	๓,๓๐๐.บาท/ไร่
	<input type="checkbox"/> นอกเขต ชลประทานครัวเรือนไร่กก./ไร่บาท/ไร่บาท/ไร่
๒.๒) ทำสวน	สวน.ปาล์มน้ำมัน.....	..๑.....ครัวเรือน๕.....ไร่	..๙๐๐.....กก./ไร่	..๒,๐๐๐.บาท/ไร่	๕,๐๐๐บาท/ไร่
	สวน..ชอม.....	...๒๐...ครัวเรือน ...๒๕.....ไร่	..๓,๒๐๐...กก./ไร่	..๔,๐๐๐..บาท/ไร่	๑๕๖,๐๐๐บาท/ไร่
๒.๓) ทำไร่	<input type="checkbox"/> ไร่อ้อยครัวเรือนไร่กก./ไร่บาท/ไร่บาท/ไร่
	<input type="checkbox"/> ไร่ข้าวโพดครัวเรือนไร่กก./ไร่บาท/ไร่บาท/ไร่
	<input type="checkbox"/> ไร่มันสำปะหลังครัวเรือนไร่กก./ไร่บาท/ไร่บาท/ไร่
	<input type="checkbox"/> อื่นๆ (โปรดระบุ)ครัวเรือนไร่กก./ไร่บาท/ไร่บาท/ไร่
๒.๔) อื่นๆ	<input type="checkbox"/> อื่นๆ (โปรดระบุ)ครัวเรือนไร่กก./ไร่บาท/ไร่บาท/ไร่

ส่วนที่ ๓ : ข้อมูลด้านแหล่งน้ำทางการเกษตร

คำชี้แจงกรณารอกข้อมูลรายละเอียดแหล่งน้ำที่ใช้ในการเกษตรของหมู่บ้าน/ชุมชนในปีที่ผ่านมา

แหล่งน้ำ ทางการเกษตร	ความเพียงพอของปริมาณน้ำฝนที่ใช้ในการทำ การเกษตร		ปริมาณน้ำฝนที่ตกโดยเฉลี่ยในปีที่ผ่านมา (มิลลิเมตร) กรณีที่ทราบโปรตรระบุ			
	เพียงพอ	ไม่เพียงพอ				
๓.๑) ปริมาณน้ำฝน		✓				
แหล่งน้ำ ทางการเกษตร	ลำดับ ความสำคัญ	ความเพียงพอของน้ำเพื่อ การเกษตร ตลอดทั้งปี		การเข้าถึงแหล่งน้ำการเกษตร		
		เพียงพอ	ไม่เพียงพอ	ทั่วถึง	ไม่ ทั่วถึง	ร้อยละของ ครัวเรือนที่เข้าถึงฯ
๓.๒) แหล่งน้ำธรรมชาติ						
<input type="checkbox"/> ๑. แม่น้ำ						
<input type="checkbox"/> ๒. ห้วย/ลำธาร						
<input checked="" type="checkbox"/> ๓. คลอง	๑		✓		✓	๗๐
<input checked="" type="checkbox"/> ๔. หนองน้ำ/บึง	๒		✓		✓	๗๐
<input type="checkbox"/> ๕. น้ำตก						
<input type="checkbox"/> ๖. อื่นๆ (โปรดระบุ)						
๖.๑).....						
๖.๒).....						
๖.๓).....						
๓.๓) แหล่งน้ำที่มนุษย์สร้างขึ้น						
<input type="checkbox"/> ๑. แก้มลิง						
<input type="checkbox"/> ๒. อ่างเก็บน้ำ						
<input type="checkbox"/> ๓. ฝาย						
<input checked="" type="checkbox"/> ๔. สระ	๒		✓		✓	๗๐
<input checked="" type="checkbox"/> ๕. คลองชลประทาน	๑		✓		✓	๗๐
<input type="checkbox"/> ๖. อื่นๆ (โปรดระบุ)						
๖.๑).....						
๖.๒).....						
๖.๓).....						

ส่วนที่ ๔ : ข้อมูลด้านแหล่งน้ำกินน้ำใช้ (หรือน้ำเพื่อการอุปโภคบริโภค)

ถ้าชี้แจงกรณารอกข้อมูลรายละเอียดแหล่งน้ำที่ใช้ในการอุปโภคบริโภคของหมู่บ้าน/ชุมชนในปีที่ผ่านมา

แหล่งน้ำ	ไม่มี	มี		ทั่วถึงหรือไม่		ร้อยละของครัวเรือนที่เข้าถึงฯ
		เพียงพอ	ไม่เพียงพอ	ทั่วถึง	ไม่ทั่วถึง	
๔.๑ บ่อบาดาลสาธารณะ	✓					
๔.๒ บ่อน้ำตื้นสาธารณะ	✓					
๔.๓ ประปาหมู่บ้าน (ของ อปท.)	✓					
๔.๔ ระบบประปา (การประปาส่วนภูมิภาค)	✓					
๔.๕ แหล่งน้ำธรรมชาติ			✓		✓	๖๐
๔.๖ อื่นๆ ระบุ						
๔.๖.๑).....						
๔.๖.๒).....						
๔.๖.๓).....						

๔.๗ สรุปครัวเรือนในหมู่บ้านนี้มีน้ำกินน้ำใช้เพียงพอหรือไม่

เพียงพอ

ไม่เพียงพอคิดเป็นร้อยละ.....๖๐.....ของทั้งหมู่บ้าน

ส่วนที่ ๑ : ข้อมูลพื้นฐานของหมู่บ้าน/ชุมชน

คำชี้แจงกรณารอกข้อมูลในช่องว่า

หมู่บ้าน/ชุมชน...ศาลเจ้า.....หมู่ที่.....๗.....ตำบล.....ท่าเรือ.....อบต.ท่าเรือ.....

อำเภอ.....ปากพลี.....จังหวัด..นครนายก.....

จำนวนประชากรทั้งหมด.....๔๐๓.....คนชาย.....๒๐๓.....คนหญิง.....๒๐๐.....คน

ครัวเรือนทั้งหมด.....๑๓๗.....ครัวเรือนพื้นที่ทั้งหมด.....๔,๙๐๓.....ไร่

ส่วนที่ ๒ : ข้อมูลด้านการเกษตร

คำชี้แจงกรณารอกข้อมูลในช่องว่า ใน หากมีการทำการเกษตรประเภทนั้นๆ และกรอกข้อมูลในตาราง

ประเภทของการทำการเกษตร		จำนวน	ผลผลิตเฉลี่ย (กก./ไร่)	ต้นทุนการผลิต เฉลี่ย (บาท/ไร่)	ราคาขายโดยเฉลี่ย (บาท/ไร่)
๒.๑) ทำนา	<input checked="" type="checkbox"/> ในเขตชลประทาน	..๔๖..ครัวเรือน ..๒,๓๙๐.....ไร่	..๕๕๐.....กก./ไร่	..๒,๘๐๐..บาท/ไร่	๓,๓๐๐.บาท/ไร่
	<input type="checkbox"/> นอกเขต ชลประทานครัวเรือนไร่กก./ไร่บาท/ไร่บาท/ไร่
๒.๒) ทำสวน	สวน.....ครัวเรือนไร่กก./ไร่บาท/ไร่บาท/ไร่
	สวน.....ครัวเรือนไร่กก./ไร่บาท/ไร่บาท/ไร่
๒.๓) ทำไร่	<input type="checkbox"/> ไร่อ้อยครัวเรือนไร่กก./ไร่บาท/ไร่บาท/ไร่
	<input type="checkbox"/> ไร่ข้าวโพดครัวเรือนไร่กก./ไร่บาท/ไร่บาท/ไร่
	<input type="checkbox"/> ไร่มันสำปะหลังครัวเรือนไร่กก./ไร่บาท/ไร่บาท/ไร่
	<input type="checkbox"/> อื่นๆ (โปรดระบุ)ครัวเรือนไร่กก./ไร่บาท/ไร่บาท/ไร่
๒.๔) อื่นๆ	<input type="checkbox"/> อื่นๆ (โปรดระบุ)ครัวเรือนไร่กก./ไร่บาท/ไร่บาท/ไร่

ส่วนที่ ๓ : ข้อมูลด้านแหล่งน้ำทางการเกษตร

คำชี้แจง กรุณากรอกข้อมูลรายละเอียดแหล่งน้ำที่ใช้ในการเกษตรของหมู่บ้าน/ชุมชนในปีที่ผ่านมา

แหล่งน้ำ ทางการเกษตร	ความเพียงพอของปริมาณน้ำฝนที่ใช้ในการทำ การเกษตร		ปริมาณน้ำฝนที่ตกโดยเฉลี่ยในปีที่ผ่านมา (มิลลิเมตร) กรณีที่ทราบโปรตรระบุ			
	เพียงพอ	ไม่เพียงพอ				
๓.๑) ปริมาณน้ำฝน		✓				
แหล่งน้ำ ทางการเกษตร	ลำดับ ความสำคัญ	ความเพียงพอของน้ำเพื่อ การเกษตร ตลอดทั้งปี		การเข้าถึงแหล่งน้ำทางการเกษตร		
		เพียงพอ	ไม่เพียงพอ	ทั่วถึง	ไม่ ทั่วถึง	ร้อยละของ ครัวเรือนที่เข้าถึงฯ
๓.๒) แหล่งน้ำธรรมชาติ						
<input type="checkbox"/> ๑. แม่น้ำ						
<input type="checkbox"/> ๒. ห้วย/ลำธาร						
<input checked="" type="checkbox"/> ๓. คลอง	๑	✓		✓	๗๐	
<input type="checkbox"/> ๔. หนองน้ำ/บึง						
<input type="checkbox"/> ๕. น้ำตก						
<input type="checkbox"/> ๖. อื่นๆ (โปรดระบุ)						
๖.๑).....						
๖.๒).....						
๖.๓).....						
๓.๓) แหล่งน้ำที่มนุษย์สร้างขึ้น						
<input type="checkbox"/> ๑. แก้มลิง						
<input type="checkbox"/> ๒. อ่างเก็บน้ำ						
<input type="checkbox"/> ๓. ฝาย						
<input type="checkbox"/> ๔. สระ						
<input checked="" type="checkbox"/> ๕. คลองชลประทาน	๑	✓		✓	๗๐	
<input type="checkbox"/> ๖. อื่นๆ (โปรดระบุ)						
๖.๑).....						
๖.๒).....						
๖.๓).....						

ส่วนที่ ๔ : ข้อมูลด้านแหล่งน้ำกินน้ำใช้หรือน้ำเพื่อการอุปโภคบริโภค)

คำชี้แจงกรุณารอกข้อมูลรายละเอียดแหล่งน้ำที่ใช้ในการอุปโภคบริโภคของหมู่บ้าน/ชุมชนในปีที่ผ่านมา

แหล่งน้ำ	ไม่มี	มี		ทั่วถึงหรือไม่		ร้อยละของครัวเรือนที่เข้าถึงๆ
		เพียงพอ	ไม่เพียงพอ	ทั่วถึง	ไม่ทั่วถึง	
๔.๑ บ่อบาดาลสาธารณะ	✓					
๔.๒ บ่อน้ำตื้นสาธารณะ	✓					
๔.๓ ประปาหมู่บ้าน (ของ อปท.)			✓		✓	๗๐
๔.๔ ระบบประปา (การประปาส่วนภูมิภาค)	✓					
๔.๕ แหล่งน้ำธรรมชาติ			✓		✓	๗๐
๔.๖ อื่นๆ ระบุ						
๔.๖.๑).....						
๔.๖.๒).....						
๔.๖.๓).....						

๔.๗ สรุปครัวเรือนในหมู่บ้านนี้มีน้ำกินน้ำใช้เพียงพอหรือไม่

เพียงพอ

ไม่เพียงพอคิดเป็นร้อยละ.....๗๐.....ของทั้งหมู่บ้าน

หมู่บ้าน/ชุมชน...ท่าประติษฐ์.....หมู่ที่.....๘.....ตำบล.....ท่าเรือ.....อบต..ท่าเรือ.....
อำเภอ.....ปากพลี.....จังหวัด..นครนายก.....
จำนวนประชากรทั้งหมด.....๕๐๔.....คนชาย.....๒๔๖.....คนหญิง.....๒๕๘.....คน
ครัวเรือนทั้งหมด.....๑๖๗.....ครัวเรือนพื้นที่ทั้งหมด.....๓,๙๖๘.....ไร่

ส่วนที่ ๒ : ข้อมูลด้านการเกษตร

คำชี้แจงกรรไกรใส่เครื่องหมาย ✓ ใน หากมีการทำการเกษตรประเภทนั้นๆ และกรอกข้อมูลในตาราง

ประเภทของการทำการเกษตร		จำนวน	ผลผลิตเฉลี่ย (กก./ไร่)	ต้นทุนการผลิต เฉลี่ย (บาท/ไร่)	ราคาขายโดยเฉลี่ย (บาท/ไร่)
๒.๑) ทำนา	<input checked="" type="checkbox"/> ในเขตชลประทาน	..๘๑...ครัวเรือน ..๒,๙๐๐.....ไร่	..๕๐๐.....กก./ไร่	..๓,๐๐๐..บาท/ไร่	๓,๓๐๐.บาท/ไร่
	<input type="checkbox"/> นอกเขต ชลประทานครัวเรือนไร่กก./ไร่บาท/ไร่บาท/ไร่
๒.๒) ทำสวน	สวน.....ครัวเรือนไร่กก./ไร่บาท/ไร่บาท/ไร่
	สวน.....ครัวเรือนไร่กก./ไร่บาท/ไร่ บาท/ไร่
๒.๓) ทำไร่	<input type="checkbox"/> ไร่อ้อยครัวเรือนไร่กก./ไร่บาท/ไร่บาท/ไร่
	<input type="checkbox"/> ไร่ข้าวโพดครัวเรือนไร่กก./ไร่บาท/ไร่บาท/ไร่
	<input type="checkbox"/> ไร่มันสำปะหลังครัวเรือนไร่กก./ไร่บาท/ไร่บาท/ไร่
	<input type="checkbox"/> อื่นๆ (โปรดระบุ)ครัวเรือนไร่กก./ไร่บาท/ไร่บาท/ไร่
๒.๔) อื่นๆ	<input type="checkbox"/> อื่นๆ (โปรดระบุ)ครัวเรือนไร่กก./ไร่บาท/ไร่บาท/ไร่

ส่วนที่ ๓ : ข้อมูลด้านแหล่งน้ำทางการเกษตร

คำชี้แจง กรุณากรอกข้อมูลรายละเอียดแหล่งน้ำที่ใช้ในการเกษตรของหมู่บ้าน/ชุมชนในปีที่ผ่านมา

แหล่งน้ำ ทางการเกษตร	ความเพียงพอของปริมาณน้ำฝนที่ใช้ในการทำ การเกษตร		ปริมาณน้ำฝนที่ตกโดยเฉลี่ยในปีที่ผ่านมา (มิลลิเมตร) กรณีที่ทราบไปรตระบุ			
	เพียงพอ	ไม่เพียงพอ				
๓.๑) ปริมาณน้ำฝน		✓				
แหล่งน้ำ ทางการเกษตร	ลำดับ ความสำคัญ	ความเพียงพอของน้ำเพื่อ การเกษตร ตลอดทั้งปี		การเข้าถึงแหล่งน้ำทางการเกษตร		
		เพียงพอ	ไม่เพียงพอ	ทั่วถึง	ไม่ ทั่วถึง	ร้อยละของ ครัวเรือนที่เข้าถึงฯ
๓.๒) แหล่งน้ำธรรมชาติ						
<input type="checkbox"/> ๑. แม่น้ำ						
<input type="checkbox"/> ๒. ห้วย/ลำธาร						
<input checked="" type="checkbox"/> ๓. คลอง	๑		✓		✓	๗๐
<input type="checkbox"/> ๔. หนองน้ำ/บึง						
<input type="checkbox"/> ๕. น้ำตก						
<input type="checkbox"/> ๖. อื่นๆ (ไปรตระบุ)						
๖.๑).....						
๖.๒).....						
๖.๓).....						
๓.๓) แหล่งน้ำที่มนุษย์สร้างขึ้น						
<input type="checkbox"/> ๑. แก้มลิง						
<input type="checkbox"/> ๒. อ่างเก็บน้ำ						
<input type="checkbox"/> ๓. ฝาย						
<input type="checkbox"/> ๔. สระ						
<input checked="" type="checkbox"/> ๕. คลองชลประทาน	๑		✓		✓	๗๐
<input type="checkbox"/> ๖. อื่นๆ (ไปรตระบุ)						
๖.๑).....						
๖.๒).....						
๖.๓).....						

ส่วนที่ ๔ : ข้อมูลด้านแหล่งน้ำกินน้ำใช้ (หรือน้ำเพื่อการอุปโภคบริโภค)

คำชี้แจง กรุณากรอกข้อมูลรายละเอียดแหล่งน้ำที่ใช้ในการอุปโภคบริโภคของหมู่บ้าน/ชุมชนในปีที่ผ่านมา

แหล่งน้ำ	ไม่มี	มี		ทั่วถึงหรือไม่		ร้อยละของครัวเรือนที่เข้าถึงฯ
		เพียงพอ	ไม่เพียงพอ	ทั่วถึง	ไม่ทั่วถึง	
๔.๑ บ่อบาดาลสาธารณะ	✓					
๔.๒ บ่อน้ำตื้นสาธารณะ	✓					
๔.๓ ประปาหมู่บ้าน (ของ อปท.)			✓		✓	๗๐
๔.๔ ระบบประปา (การประปาส่วนภูมิภาค)	✓					
๔.๕ แหล่งน้ำธรรมชาติ			✓		✓	๗๐
๔.๖ อื่นๆ ระบุ						
๔.๖.๑).....						
๔.๖.๒).....						
๔.๖.๓).....						

๔.๗ สรุปครัวเรือนในหมู่บ้านนี้มีน้ำกินน้ำใช้เพียงพอหรือไม่

เพียงพอ

ไม่เพียงพอคิดเป็นร้อยละ.....๓๐.....ของทั้งหมู่บ้าน

๘. ศาสนา ประเพณี วัฒนธรรม

๘.๑ การนับถือศาสนา

ประชาชนนับถือศาสนาพุทธ วัด จำนวน ๖ แห่ง

๘.๒ ประเพณีและงานประจำปี

- ประเพณีสืบเส้อสืบผ้า ประมาณเดือน เมษายน
- ประเพณีวันสงกรานต์ ประมาณเดือน เมษายน
- ประเพณีลอยกระทง ประมาณเดือน ตุลาคม พฤศจิกายน
- ประเพณีวันเข้าพรรษา ออกพรรษา ประมาณเดือน กรกฎาคม ตุลาคม พฤศจิกายน

๘.๓ ภูมิปัญญาท้องถิ่น ภาษาถิ่น

- ๑.นายคำริ รชตรังสีมันต์ (ด้านประเพณีวัฒนธรรม)
- ๒.นายสุข เครือนาค (ด้านการเกษตร/เศรษฐกิจพอเพียง)
- ๓.นายโกวิท พรหมสมบุญณ์ (ด้านการรักษาโรคแผนโบราณ)
- ๔.นายกุลภาค ตีระเบียบ (ทำบายศรี อาหารไทย ขนมไทย)
- ๕.นายสุดใจ เมฆลา (ถักแห จักสาน)

๘.๔ สินค้าพื้นเมืองและของที่ระลึก

-ประชาชนในเขตตำบลท่าเรือ ได้ผลิตสินค้าพื้นเมืองเอาไว้จำหน่าย ได้แก่ ปลาแร่ ปลาส้ม

๙.ทรัพยากรธรรมชาติ

๙.๑ น้ำ

ที่	ชื่อแม่น้ำ/ลำคลอง	กว้างxยาว (เมตร)	ไหลผ่านหมู่ที่
๑	คลองมโนรมย์	๓๕x๓,๔๕๐	๑,๕
๒	ท่าควายตาย	๓๐x๓,๕๐๐	๑
๓	ชลประทานฝั่งซ้ายสาย๑	๓๐x๘,๑๕๐	๑,๒
๔	ลำอ้ายงอน	๓๐x๕,๘๐๐	๒
๕	คลองไผ่เขียว	๒๓x๓,๒๔๐	๒
๖	คลองแหมโค้ง	๒๕x๔,๘๐๐	๑,๓
๗	ไผ่ล้อม	๓๕x๓,๔๐๐	๔
๘	ท่าแห	๓๕x๕,๘๐๐	๕
๙	คลองของกรมทรัพย์สิน	๓๐x๓,๘๕๐	๖
๑๐	คลองศาลเจ้า	๓๕x๒,๑๕๐	๓,๗
๑๑	คลองชลประทานฝั่งซ้ายสาย๑ ขวา	๒๕x๖,๒๐๐	๑,๔
๑๒	คลองแม่กลอง	๒๕x๓,๐๐๐	๗
๑๓	คลองท่าประดิษฐ์	๓๕x๓,๙๐๐	๘
๑๔	คลองรอบทุ่งใหญ่	๒๐x๘,๕๐๐	๒,๖

๙.๒ ป่าไม้ ในเขตตำบลท่าเรือไม่มีป่าไม้

๙.๓ ภูเขาในเขตตำบลท่าเรือไม่มีภูเขา

๙.๔ คุณภาพของทรัพยากรธรรมชาติ

ส่วนที่ ๒ สรุปผลการพัฒนาท้องถิ่นตามแผนพัฒนาท้องถิ่น (พ.ศ. ๒๕๕๗ - ๒๕๖๐)

๑. สรุปผลการดำเนินงานตามงบประมาณที่ได้รับ และการเบิกจ่ายงบประมาณในปีงบประมาณ พ.ศ. ๒๕๕๗ - ๒๕๖๐

๑.๑ สรุปสถานการณ์การพัฒนา การตั้งงบประมาณ การเบิกจ่ายงบประมาณ

ยุทธศาสตร์	พ.ศ. ๒๕๕๗				
	จำนวนโครงการในแผน	โครงการที่บรรจุในข้อบัญญัติ	งบประมาณตามข้อบัญญัติ	โครงการที่ได้ดำเนินการ	งบประมาณที่เบิกจ่าย
๑.ตำบลน่าอยู่	๓๘	๒๔	๗,๘๖๑,๐๐๐	๒๕	๙,๐๗๘,๐๘๓.๙๔
๒.ตำบลน่าเที่ยว	๑๑	๓	๘๐,๐๐๐	๓	๑๓๗,๑๐๐
๓.การพัฒนาโครงสร้างพื้นฐาน	๒๔	๑๒	๑,๓๓๖,๖๐๐	๑๓	๑,๗๓๓,๖๗๖
๔.การพัฒนาการเมือง การบริหาร	๓๓	๒๘	๕,๔๙๒,๓๐๐	๒๘	๙๑๓,๘๘๗
๕.การส่งเสริมนโยบายจังหวัดอัจฉริยะต้นแบบ(Smart Province)	๖	๑	๓๐๐,๐๐๐	๑	๑๒,๐๐๐
รวม	๑๑๒	๖๘	๑๕,๐๖๙,๙๐๐	๗๐	๑๑,๘๗๔,๗๕๖.๙๔

ยุทธศาสตร์	พ.ศ. ๒๕๕๘				
	จำนวนโครงการในแผน	โครงการที่บรรจุในข้อบัญญัติ	งบประมาณตามข้อบัญญัติ	โครงการที่ได้ดำเนินการ	งบประมาณที่เบิกจ่าย
๑.การพัฒนาการส่งเสริมคุณภาพชีวิต	๓๙	๑๙	๘,๑๙๔,๘๐๐	๑๙	๗,๓๓๔,๙๔๗
๒.การพัฒนาทรัพยากรธรรมชาติ สิ่งแวดล้อม และการท่องเที่ยว	๑๒	๑	๑๓๐,๐๐๐	๑	๑๓,๒๐๐
๓.การพัฒนาโครงสร้างพื้นฐาน	๓๒	๖	๑,๓๐๐,๗๐๐	๗	๘๙๐,๘๓๖.๓๙
๔.การพัฒนาการเมืองและการบริหารจัดการที่ดี	๓๔	๒๐	๖,๐๖๓,๔๐๐	๒๐	๑,๔๒๓,๓๙๑.๗๔
๕.การส่งเสริมนโยบายจังหวัดอัจฉริยะต้นแบบ(Smart Province)	๔	๐	๑๒,๐๐๐	-	-
รวม	๑๒๑	๔๖	๑๕,๗๐๐,๙๐๐	๔๗	๙,๓๖๒,๓๗๕.๑๓

ยุทธศาสตร์	พ.ศ. ๒๕๕๙				
	จำนวนโครงการในแผน	โครงการที่บรรจุในข้อบัญญัติ	งบประมาณตามข้อบัญญัติ	โครงการที่ได้ดำเนินการ	งบประมาณที่เบิกจ่าย
๑.การพัฒนาการส่งเสริมคุณภาพชีวิต	๖๑	๔๔	๑๓,๐๐๖,๖๖๐	๓๒	๑๐,๒๒๖,๑๒๐.๗๒
๒.การพัฒนาทรัพยากรธรรมชาติสิ่งแวดล้อม และการท่องเที่ยว	๑๒	๒	๗๐,๐๐๐	๒	-
๓.การพัฒนาโครงสร้างพื้นฐาน	๔๓	๑๑	๑,๙๒๗,๘๒๐	๑๔	๖๔๑,๑๑๕
๔.การพัฒนาการเมืองและการบริหารจัดการที่ดี	๓๔	๒๒	๒,๓๔๘,๑๐๐	๑๙	๑๓๐,๙๔๘๐.๕๕
รวม	๑๕๐	๗๙	๑๗,๓๕๒,๕๘๐	๖๗	๑๒,๑๗๖,๗๑๖.๒๗

ยุทธศาสตร์	พ.ศ. ๒๕๖๐				
	จำนวนโครงการในแผน	โครงการที่บรรจุในข้อบัญญัติ	งบประมาณตามข้อบัญญัติ	โครงการที่ได้ดำเนินการ	งบประมาณที่เบิกจ่าย
๑.การพัฒนาการส่งเสริมคุณภาพชีวิต	๕๑	๓๗	๑๒,๐๗๔,๘๐๐		
๒.การพัฒนาทรัพยากรธรรมชาติสิ่งแวดล้อม และการท่องเที่ยว	๘	-	-		
๓.การพัฒนาโครงสร้างพื้นฐาน	๓๕	๖	๑,๖๖๒,๐๐๐		
๔.การพัฒนาการเมืองและการบริหารจัดการที่ดี	๔๓	๓๔	๑,๖๑๘,๓๐๐		
รวม	๑๓๗	๗๗	๑๕,๓๕๕,๑๐๐		

๑.๒ การประเมินผลการนำแผนพัฒนาท้องถิ่นไปปฏิบัติในเชิงปริมาณและเชิงคุณภาพ

ตามท้องที่การบริหารส่วนตำบลท่าเรือได้ดำเนินการจัดทำแผนพัฒนาขึ้นมาเพื่อใช้เป็นเครื่องมือในการพัฒนาอบต.ให้บรรลุเป้าหมายที่วางไว้ เกิดประสิทธิภาพประสิทธิผลสูงสุดในการแก้ไขปัญหาให้กับประชาชน ในการจัดทำแผนพัฒนานั้นจะต้องมีการติดตามและประเมินแผนพัฒนา ตามระเบียบกระทรวงมหาดไทย ว่าด้วยการจัดทำแผนขององค์กรปกครองส่วนท้องถิ่น พ.ศ. ๒๕๔๘ หมวด ๖ ข้อ ๒๙ และระเบียบกระทรวงมหาดไทย ว่าด้วยการจัดทำแผนขององค์กรปกครองส่วนท้องถิ่น (ฉบับที่ ๒) พ.ศ. ๒๕๕๙ ข้อ ๑๓ โดยคณะกรรมการติดตามและประเมินแผนพัฒนาเป็นผู้ดำเนินการติดตามและประเมินผลแผนพัฒนา ซึ่งคณะกรรมการจะต้องดำเนินการกำหนดแนวทาง วิธีการในการติดตามและประเมินผลแผนพัฒนาดำเนินการติดตามและประเมินผลแผนพัฒนา รายงานผลและเสนอความเห็นซึ่งได้จากการติดตามและประเมินผลแผนพัฒนาต่อผู้บริหารท้องถิ่น เพื่อให้ผู้บริหารท้องถิ่นเสนอต่อสภาท้องถิ่น และคณะกรรมการพัฒนาท้องถิ่น พร้อมทั้งประกาศผลการติดตามและประเมินผลแผนพัฒนาให้ประชาชนในท้องถิ่นทราบในที่เปิดเผยภายในสิบห้าวันนับแต่วันรายงานผลและเสนอความเห็นดังกล่าวและต้องปิดประกาศไว้เป็นระยะเวลาไม่น้อยกว่าสามสิบวันโดยอย่างน้อยปีละสองครั้งภายในเดือนเมษายนและภายในเดือนตุลาคมของทุกปี

ซึ่งแผนพัฒนาของอบต.สามารถนำไปปฏิบัติในเชิงปริมาณและเชิงคุณภาพได้ดังนี้

เชิงปริมาณ

➤ ปีงบประมาณ พ.ศ. ๒๕๕๗

แผนพัฒนาสามปี (พ.ศ. ๒๕๕๗ - ๒๕๕๙)

โครงการที่บรรจุในแผน จำนวน ๑๑๒ โครงการ

สามารถดำเนินการได้ จำนวน ๗๐ โครงการ

คิดเป็นร้อยละ ๖๒.๕๐

องค์การบริหารส่วนตำบลท่าเรือสามารถดำเนินงานได้ตาม

แผนพัฒนาสามปีร้อยละ ๖๒.๕๐

➤ ปีงบประมาณ พ.ศ. ๒๕๕๘

แผนพัฒนาสามปี (พ.ศ. ๒๕๕๘ - ๒๕๖๐)

โครงการที่บรรจุในแผน จำนวน ๑๒๑ โครงการ

สามารถดำเนินการได้ จำนวน ๔๗ โครงการ

คิดเป็นร้อยละ ๓๘.๘๔

องค์การบริหารส่วนตำบลท่าเรือสามารถดำเนินงานได้ตาม

แผนพัฒนาสามปีร้อยละ ๓๘.๘๔

➤ ปีงบประมาณ พ.ศ. ๒๕๕๙

แผนพัฒนาสามปี (พ.ศ. ๒๕๕๙ - ๒๕๖๑)

โครงการที่บรรจุในแผน จำนวน ๑๕๐ โครงการ

สามารถดำเนินการได้ จำนวน ๖๗ โครงการ

คิดเป็นร้อยละ ๔๔.๖๗

องค์การบริหารส่วนตำบลท่าเรือสามารถดำเนินงานได้ตาม

แผนพัฒนาสามปีร้อยละ ๔๔.๖๗

➤ **ปีงบประมาณ พ.ศ. ๒๕๖๐**

โครงการที่บรรจุในแผน จำนวน ๑๓๗ โครงการ
คาดว่าจะสามารถดำเนินการได้ จำนวน ๗๗ โครงการ
คิดเป็นร้อยละ ๕๖.๒๐

(๒) **เชิงคุณภาพ**

องค์การบริหารส่วนตำบลท่าเรือได้ดำเนินการเพื่อให้เกิดประสิทธิภาพประสิทธิผลสูงสุดต่อประชาชนโดยได้มีการประเมินความพึงพอใจ ซึ่งการประเมินความพึงพอใจ ทำให้ทราบถึงผลเชิงคุณภาพในการดำเนินงานขององค์การบริหารส่วนตำบลในภาพรวม ซึ่งองค์การบริหารส่วนตำบลได้ดำเนินการประเมินความพึงพอใจสรุปได้ดังนี้

➤ **ปีงบประมาณ พ.ศ. ๒๕๕๗**

การประเมินความพึงพอใจของประชาชนที่มีต่อการดำเนินงานขององค์การบริหารส่วนตำบลท่าเรือในภาพรวม ซึ่งได้จากการใช้แบบสอบถามความคิดเห็นจากกลุ่มเป้าหมายที่เกี่ยวข้อง พบว่าร้อยละของประชาชนพอใจมากร้อยละ ๒๓.๙๖ พอใจร้อยละ ๗๑.๒๕ ไม่พอใจร้อยละ ๔.๙๓ แสดงว่าประชาชนพอใจในระดับปานกลางในการทำงานขององค์การบริหารส่วนตำบลท่าเรือ

➤ **ปีงบประมาณ พ.ศ. ๒๕๕๘**

การประเมินความพึงพอใจของประชาชนที่มีต่อการดำเนินงานขององค์การบริหารส่วนตำบลท่าเรือในภาพรวม ซึ่งได้จากการใช้แบบสอบถามความคิดเห็นจากกลุ่มเป้าหมายที่เกี่ยวข้อง พบว่าร้อยละของประชาชนพอใจมากร้อยละ ๒๕.๐๘ พอใจร้อยละ ๖๗.๑๙ ไม่พอใจร้อยละ ๕.๒๕ แสดงว่าประชาชนพอใจในระดับปานกลางในการทำงานขององค์การบริหารส่วนตำบลท่าเรือ

➤ **ปีงบประมาณ พ.ศ. ๒๕๕๙**

การประเมินความพึงพอใจของประชาชนที่มีต่อการดำเนินงานขององค์การบริหารส่วนตำบลท่าเรือในภาพรวม ซึ่งได้จากการใช้แบบสอบถามความคิดเห็นจากกลุ่มเป้าหมายที่เกี่ยวข้อง พบว่าร้อยละของประชาชนพบว่ามีร้อยละของประชาชนพอใจมากร้อยละ ๕๓.๑๒ พอใจร้อยละ ๔๓.๒๖ ไม่พอใจร้อยละ ๓.๗๘ แสดงว่าประชาชนค่อนข้างพอใจมากในการดำเนินงานขององค์การบริหารส่วนตำบลท่าเรือ

๒. ผลที่ได้รับจากการดำเนินงานในปีงบประมาณ พ.ศ. ๒๕๕๗ - ๒๕๖๐

๒.๑ ผลที่ได้รับหรือผลที่สำคัญ

ตามที่องค์การบริหารส่วนตำบลท่าเรือได้ดำเนินงานต่างๆ ตั้งแต่มีงบประมาณ พ.ศ. ๒๕๕๗ - ๒๕๖๐ เพื่อแก้ไขปัญหาให้กับประชาชน และพัฒนาองค์กรให้เกิดความมั่นคงในการพัฒนาเพื่อให้ความเป็นอยู่ของประชาชนดีขึ้น ซึ่งผลจากการดำเนินงานขององค์การบริหารส่วนตำบล นั้น ผลที่ได้รับมีดังนี้

๑. ประชาชนมีน้ำใช้สำหรับการอุปโภคบริโภค

๒. ประชาชนมีไฟฟ้าใช้ทุกครัวเรือน
๓. ประชาชนมีถนนใช้ในการสัญจรไปมาได้สะดวก
๔. ไม่มีการเกิดอาชญากรรมในพื้นที่
๕. เด็กๆ ได้รับการศึกษาทุกคน
๖. ผู้สูงอายุ ผู้พิการ ผู้ป่วยเอดส์ ได้รับเงินช่วยเหลือเบี้ยยังชีพทุกคน
๗. ประชาชนได้รับความช่วยเหลือในเรื่องที่อยู่อาศัยที่มั่นคงแข็งแรง
๘. ประชาชนได้รับความช่วยเหลือจากสาธารณสุข
๙. ปัญหาไข้เลือดออกลดลง
๑๐. ประชาชนได้รับความรู้เกี่ยวกับการสาธารณสุข
๑๑. ประชาชนได้รับความรู้เกี่ยวกับการป้องกันภัย
๑๒. ประชาชนได้มีส่วนร่วมในการดำเนินงานต่างๆ ของอบต.
๑๓. ประชาชนได้รับบริการจากงานบริการต่างๆ ของ อบต. ด้วยความสะดวก
๑๔. ประชาชนได้รับการฝึกอบรมอาชีพเพื่อนำไปประกอบอาชีพเพิ่มรายได้ให้กับ

ครัวเรือน

๓. สรุปปัญหาอุปสรรคการดำเนินงานที่ผ่านมาและแนวทางการแก้ไข ปีงบประมาณ พ.ศ. ๒๕๕๗ – ๒๕๖๐

➤ ปัญหา/อุปสรรค

- ๑) เจ้าหน้าที่ยังขาดความรู้ความเข้าใจในเรื่องของระเบียบ กฎหมาย เท่าที่ควร
- ๒) เครื่องมือ เครื่องใช้ เทคโนโลยีในการทำงานมีไม่เพียงพอและไม่ทันสมัย
- ๓) ประชาชนมีความต้องการซึ่งความต้องการดังกล่าวมีเป็นจำนวนมาก
- ๔) ประชาชนยังไม่เข้าใจขอบเขตอำนาจหน้าที่ของอบต.ที่จะสามารถดำเนินการได้
- ๕) การมีส่วนร่วมของประชาชนในการประชาคม ยังมีน้อยไม่สามารถสะท้อนปัญหาความต้องการของคนส่วนใหญ่ได้
- ๖) จำนวนโครงการ/กิจกรรมในแผนพัฒนาสามปี(พ.ศ.๒๕๕๙-๒๕๖๑) มีจำนวนมาก ซึ่งไม่สามารถดำเนินการได้ถึงครึ่งของโครงการ/กิจกรรม
- ๗) ผู้เข้าร่วมประชาคมยังไม่เข้าใจในการเสนอโครงการ/กิจกรรม ที่จะนำมาบรรจุในแผนพัฒนาสามปี ยังมีการเสนอโครงการที่ยังไม่มีความจำเป็นเร่งด่วนเท่าที่ควร ทำให้โครงการที่ถูกเสนอมิจำนวนมากกว้างงบประมาณในการดำเนินการ
- ๘) การประชาสัมพันธ์ข่าวสารยังไม่ทั่วถึง ประชาชนไม่ได้รับทราบข้อมูลข่าวสารนอกจากผู้ที่เกี่ยวข้องที่ไปประชุม ซึ่งไม่นำข้อมูลมาแจ้งให้ประชาชนได้ทราบ
- ๙) องค์การบริหารส่วนตำบลมีงบประมาณไม่เพียงพอต่อการดำเนินงานแก้ไข ปัญหาของประชาชน
- ๑๐) องค์การบริหารส่วนตำบลสามารถดำเนินการได้เฉพาะตามอำนาจหน้าที่

➤ แนวทางการแก้ไข

- ๑) การดำเนินงานของอบต.ควรจะเป็นไปตามแผนพัฒนาสามปี กล่าวคือควรพิจารณาโครงการ/กิจกรรม ที่บรรจุในแผนพัฒนาสามปีมาพิจารณาดำเนินการ
- ๒) ให้ความสำคัญโครงการ/กิจกรรม ที่ไปละทิ้งบ้างควรนำวิธี ในแผนพัฒนาสามปี

- ๓) ควรพิจารณาโครงการ/กิจกรรม ที่สามารถดำเนินการได้ในงบประมาณนั้น
- ๔) ควรพิจารณาดำเนินงานโครงการ/กิจกรรมที่ประชาชนได้รับความเดือดร้อนมากที่สุด เช่น การแก้ไขปัญหาน้ำประปา
- ๕) อบต.ควรประชาสัมพันธ์ให้ประชาชนได้รู้และเข้าใจ เกี่ยวกับการมีส่วนร่วมของคนในท้องถิ่นเพื่อสร้างความเข้มแข็งให้กับท้องถิ่น
- ๖) จัดให้มีการประชาสัมพันธ์ให้ประชาชนทราบก่อนและหลัง จัดทำโครงการกิจกรรมให้ทั่วถึงทุกหมู่บ้าน
- ๗) ส่งเสริมให้ประชาชนมีความรู้ความเข้าใจในการเข้ามามีส่วนร่วมและเสนอปัญหา ความต้องการอย่างแท้จริงของหมู่บ้านในการจัดนำปัญหาและความต้องการบรรจุไว้ในแผนพัฒนาสามปี
- ๘) สร้างความเข้าใจให้กับผู้ร่วมประชาคม ถึงการเสนอโครงการ/กิจกรรม ให้สอดคล้องกับงบประมาณที่ อบต.ได้รับการจัดสรร เพราะการเสนอโครงการ/กิจกรรม ที่มากเกินศักยภาพของ อบต. ที่จะดำเนินการจะทำให้การบริหารนั้นเกิดความล้มเหลวในการประเมินผลการปฏิบัติราชการของ อบต.

ส่วนที่ ๓

ยุทธศาสตร์องค์กรปกครองส่วนท้องถิ่น

กรอบยุทธศาสตร์ชาติระยะ 20 ปี (พ.ศ. 2560 – 2579)

เพื่อให้บรรลุวิสัยทัศน์
 “ประเทศมีความมั่นคง มั่งคั่ง ยั่งยืน
 เป็นประเทศพัฒนาแล้ว ด้วยการพัฒนา
 ตามปรัชญาเศรษฐกิจพอเพียง”
 นำไปสู่การพัฒนาให้คนไทยมีความสุข
 และตอบสนองต่อการบรรลุ
 ซึ่งผลประโยชน์แห่งชาติ ในการที่จะพัฒนา
 คุณภาพชีวิต สร้างรายได้ระดับสูง
 เป็นประเทศพัฒนาแล้ว และสร้างความสุขของ
 คนไทย สังคมมีความมั่นคง เสมอภาคและเป็น
 ธรรม ประเทศสามารถแข่งขันได้ในระบบ
 เศรษฐกิจ

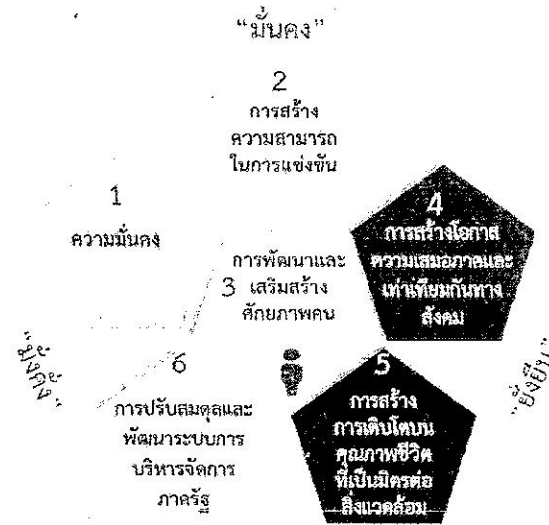

วิสัยทัศน์ : สู่วิถีความมั่นคง มั่งคั่ง และยั่งยืน



ความมั่นคง

- การมีความมั่นคงปลอดภัยจากภัยและการเปลี่ยนแปลงทั้งภายในประเทศและภายนอกประเทศในทุกระดับทั้งระดับประเทศ สังคม ชุมชน ครอบครัว และปัจเจกบุคคล
- ความมั่นคงในทศมิตี ทั้งมิติเศรษฐกิจ สังคม สิ่งแวดล้อม และการเมือง
- ประเทศที่มีความมั่นคงในเอกราชและอธิปไตยมีสถาบันชาติ ศาสนา พระมหากษัตริย์ที่เข้มแข็งเป็นศูนย์กลางและเห็นพ้องเห็นด้วยใจของประชาชน
- ระบบการเมืองที่มั่นคงเป็นกลไกที่นำไปสู่การบริหารประเทศคือเมืองและปวงปวงตามหลักธรรมาภิบาล สังคมมีความโปร่งใสและความสามัคคี สามารถผลักดันให้ประเทศไทยพัฒนาประเทศ ชุมชนมีความเข้มแข็ง ครอบครัวมีความอบอุ่น
- ความมั่นคงของอาหาร พลังงาน และน้ำ ประชาชนมีความมั่นคงในชีวิต มีฐานและรายได้ที่มั่นคงพอเพียงกับการดำรงชีวิต มีที่อยู่อาศัยและความปลอดภัยในชีวิตทรัพย์สิน



ความมั่งคั่ง

- ประเทศไทยมีการขยายตัวของเศรษฐกิจอย่างคึกคักจนเข้าสู่กลุ่มประเทศรายได้สูง ความเหลื่อมล้ำของการพัฒนาลดลง ประชากรได้รับผลประโยชน์จากพัฒนาอย่างเท่าเทียมกันมากขึ้น
- เศรษฐกิจมีความสามารถในการแข่งขันสูง สามารถสร้างรายได้ทั้งจากภายในและภายนอกประเทศ สร้างฐานเศรษฐกิจและสังคมแห่งอนาคต และเป็นจุดสำคัญของการเชื่อมโยงในภูมิภาคทั้งการคมนาคมขนส่ง การผลิต การค้า การลงทุน และการทำธุรกิจ มีบทบาทสำคัญในระดับภูมิภาคและระดับโลก เกิดสายสัมพันธ์ทางเศรษฐกิจและการค้าอย่างมีพลัง
- ความสมบูรณ์ในทุนที่จะสามารถสร้างการพัฒนาต่อเนื่อง ได้แก่ ทุนมนุษย์ ทุนทางปัญญา ทุนทางการเงิน ทุนที่เป็นเครื่องมือ เครื่องจักร ทุนทางสังคม และทุนทรัพยากรธรรมชาติและสิ่งแวดล้อม



ความยั่งยืน

- การพัฒนาที่สามารถสร้างความเจริญ รายได้ และคุณภาพชีวิตของประชาชนให้เพิ่มขึ้นอย่างต่อเนื่อง ซึ่งเป็นการเจริญเติบโตของเศรษฐกิจที่ไม่ได้ไร้พรมแดนธรรมชาติเป็นทอดๆ ไม่สร้างมลภาวะต่อสิ่งแวดล้อมจนเกินความสามารถในการรองรับและเยียวยาของระบบนิเวศน์
- การผลิต และการบริโภคเป็นมิตรกับสิ่งแวดล้อม และสอดคล้องกับกฎระเบียบของประชาคมโลกซึ่งเป็นที่ยอมรับร่วมกัน ความสมดุลบูรณาการทรัพยากรธรรมชาติและสิ่งแวดล้อม มีความภาคภูมิใจ คนมีความรับผิดชอบต่อสังคม มีความเอื้ออาทร เสียสละเพื่อผลประโยชน์ส่วนรวม
- มุ่งประโยชน์ส่วนรวมอย่างยั่งยืน ให้ความสำคัญกับการมีส่วนร่วมของประชาชนทุกภาคส่วนในสังคมยึดถือและปฏิบัติตามปรัชญาของเศรษฐกิจพอเพียงเพื่อการพัฒนาในระดับอย่างสมดุล มีเสถียรภาพ และยั่งยืน

เป้าหมายสำคัญของแผนพัฒนาฯ ฉบับที่ 12

คนไทยทุกคนมีคุณภาพสามารถปรับตัวรองรับ
สังคมสูงวัยและบริบทการพัฒนาในอนาคต โดย
ค่าดัชนีการพัฒนามนุษย์ไม่ต่ำกว่า 0.8 คะแนน 0
เฉลี่ยไม่ต่ำกว่าเกณฑ์มาตรฐาน 100 ร้อยละ 70 ของ
เด็กไทยมีคะแนน +0 ไม่ต่ำกว่าเกณฑ์มาตรฐาน และ
คะแนนสอบ PISA ในแต่ละวิชาไม่ต่ำกว่า 500 สัดส่วน
ของผู้นำด้านการทดสอบมาตรฐานอาชีพและมาตรฐาน
ฝีมือแรงงานเพิ่มขึ้น



สังคมมีความเหลื่อมล้ำน้อยลง

รายได้เฉลี่ยต่อหัวของหมู่บ้านประชากร
ร้อยละ 40 ที่มีรายได้ต่ำสุด เพิ่มขึ้น
ไม่ต่ำกว่า ร้อยละ 15 ต่อปี การถือ
ครองสินทรัพย์ทางการเงินของกลุ่ม
ประชากรร้อยละ 40 ที่มีรายได้ต่ำสุด
เพิ่มขึ้น สัดส่วนประชากรที่อยู่ใต้เส้น
ความยากจนลดลงเหลือร้อยละ 7.4

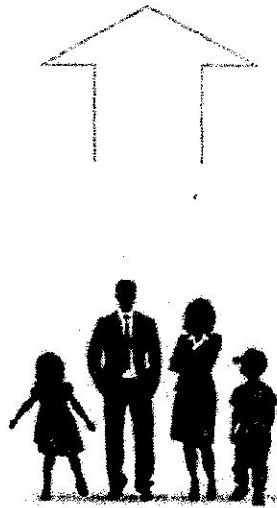

มีระบบเศรษฐกิจที่เข้มแข็งและแข่งขันได้
หรือมูลค่าของยลตัวเฉลี่ยไม่ต่ำกว่าร้อยละ 5 โดย
รายได้ต่อหัวเป็น 8,200 ดอลลาร์ สรอ. และมี
อันดับความเสมอภาคเชิงสังคมของ
ประเทศซึ่งประเมินโดย IMD ให้อยู่ในกลุ่ม 1 ใน
25 ของประเทศแรก มีรายได้จากการท่องเที่ยวไม่
ต่ำกว่า 3 ล้านล้านบาท เกษตรกรมีรายได้เงินสด
สุทธิทางการเกษตรเพิ่มขึ้นเป็น 59,460 บาทต่อ
ครัวเรือน พื้นที่การทำการเกษตรนทรีย์ที่ได้รับการ
รับรองมาตรฐานเพิ่มขึ้นเป็น 500,000 ไร่

เป้าหมายสำคัญของแผนพัฒนาฯ ฉบับที่ 12 (ต่อ)



รักษาทุนทางธรรมชาติและคุณภาพ
สิ่งแวดล้อมเพื่อสนับสนุนการเติบโตที่เป็น
มิตรกับสิ่งแวดล้อม มีความมั่นคงอาหาร
พลังงาน และน้ำ โดยเพิ่มพื้นที่ป่าไม้ให้ได้ร้อยละ
40 ของพื้นที่ประเทศ พื้นที่ป่าชายเลนเพิ่มจาก
1.53 ล้านไร่ เป็น 1.58 ล้านไร่ และการปล่อยก๊าซ
เรือนกระจกในภาคพลังงานและคมนาคมขนส่ง
ลดลงไม่น้อยกว่าร้อยละ 7



มีความมั่นคงในเอกราชและอธิปไตย สังคม
ปลอดภัย สามัคคี สร้างภาพลักษณ์ดี และเพิ่ม
ความเชื่อมั่นของนานาชาติต่อประเทศไทย
ความขัดแย้งทางอุดมการณ์และความคิดในสังคม
ลดลง ปัญหาอาชญากรรมลดลง ประเทศไทยมีอันดับ
ความเสี่ยงจากการก่อการร้ายต่ำกว่าอันดับที่ 20 ของ
โลก และมีอันดับความเสี่ยงจากการโจมตีด้านไซเบอร์
ไม่ต่ำกว่าอันดับที่ 10 ของโลก



มีระบบบริหารจัดการภาครัฐที่มี
ประสิทธิภาพ ทันสมัย โปร่งใส ตรวจสอบได้
กระจายอำนาจและมีส่วนร่วมจากประชาชน
ประสิทธิภาพการบริหารจัดการและการให้บริการ
ของภาครัฐ และประสิทธิภาพการประกอบธุรกิจของ
ประเทศอยู่ในอันดับสองของอาเซียน คะแนนดัชนี
ภาพลักษณ์เศรษฐกิจเพิ่มขึ้นให้สูงกว่าร้อยละ 50

(ร่าง) แผนพัฒนาประเทศไทย พ.ศ. ๒๕๖๐-๒๕๖๔

ยุทธศาสตร์ที่ 1
การเสริมสร้างและพัฒนาศักยภาพทุนมนุษย์

ยุทธศาสตร์ที่ 2
การสร้างความเป็นธรรมลดความเหลื่อมล้ำในสังคม

ยุทธศาสตร์ที่ 3
การสร้างความเข้มแข็งทางเศรษฐกิจและแข่งขันได้อย่างยั่งยืน

ยุทธศาสตร์ที่ 4
การเติบโตที่เป็นมิตรกับสิ่งแวดล้อมเพื่อการพัฒนาอย่างยั่งยืน

ยุทธศาสตร์ที่ 5 ความมั่นคง



ยุทธศาสตร์ที่ 6
การเพิ่มประสิทธิภาพการบริหารจัดการในภาครัฐและธรรมาภิบาลในสังคมไทย

ยุทธศาสตร์ที่ 7
การพัฒนาโครงสร้างพื้นฐานและระบบโลจิสติกส์

ยุทธศาสตร์ที่ 8
วิทยาศาสตร์ เทคโนโลยี วิจัย และนวัตกรรม

ยุทธศาสตร์ที่ 9
การพัฒนาภูมิภาค เมือง และพื้นที่เศรษฐกิจ

ยุทธศาสตร์ที่ 10
การต่างประเทศ ประเทศเพื่อนบ้าน และภูมิภาค

ยุทธศาสตร์ที่ 1 การเสริมสร้างและพัฒนาศักยภาพทุนมนุษย์

สถานการณ์ปัจจุบัน

- โครงสร้างประชากรจะเปลี่ยนแปลงเข้าสู่สังคมสูงวัยอย่างสมบูรณ์
- ประชากรทุกช่วงวัยยังมีปัญหาเชิงคุณภาพ
- สุขภาพของคนไทยมีแนวโน้มเป็นโรคไม่ติดต่อเรื้อรังมากขึ้น
- การศึกษาและการเรียนรู้ของคนไทยยังมีผลสัมฤทธิ์อยู่ในระดับค่อนข้างต่ำ
- ครอบครัวยุคใหม่มีรูปแบบที่หลากหลายมากขึ้นส่งผลต่อบทบาทในการบ่มเพาะคนให้มีคุณภาพ
- สังคมไทยเผชิญกับค่านิยมที่เปลี่ยนแปลงตามวัฒนธรรมที่เพิ่มขึ้นตามกระแสของโลก

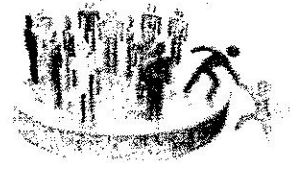

เป้าหมายการพัฒนา

- คนไทยทุกกลุ่มวัยมีทักษะและความรู้ความสามารถที่จะเป็นฐานในการพัฒนาประเทศ
- คนไทยมีการเรียนรู้อย่างต่อเนื่องตลอดชีวิตพร้อมปรับรับการเปลี่ยนแปลงทั้งภายในและภายนอกประเทศ
- คนไทยมีพฤติกรรมเสี่ยงทางสุขภาพที่ลดลงและมีคุณภาพชีวิตที่ดีขึ้น
- คนไทยมีจิตสำนึกพลเมืองที่มีทัศนคติและพฤติกรรมที่เป็นประโยชน์ต่อส่วนรวม มีคุณธรรม จริยธรรม และมีค่านิยมความบรรพัตริย์ที่ของสังคมไทย

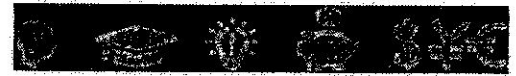

ยุทธศาสตร์ที่ 1 การสร้างโครงสร้างและพัฒนาศักยภาพชุมชน

<p>เป้าหมายที่ 1 คนไทยทุกกลุ่มร่วมมือกัน และมีความรู้ความสามารถที่จะเป็นฐานในการพัฒนาประเทศ</p>	<p>เป้าหมายที่ 2 คนไทยมีการเรียนรู้อย่างต่อเนื่องตลอดชีวิต</p>	<p>เป้าหมายที่ 3 คนไทยมีพฤติกรรมเสี่ยงทางสุขภาพที่ลดลงและมีคุณภาพชีวิตที่ดีขึ้น</p>	<p>เป้าหมายที่ 4 คนไทยมีจิตสำนึกพลเมืองและมีค่านิยมตามบรรทัดฐานที่ดีของสังคมไทย</p>
<p>แนวทางการพัฒนา</p> <ul style="list-style-type: none"> ส่งเสริมให้ตำบลชุมชนมีการพัฒนาที่จะเชื่อมโยงและพัฒนาระบบนิเวศน์ให้เหมาะสม พัฒนาเครือข่ายให้มีศักยภาพและประสิทธิภาพที่ดีขององค์กร มีทั้งการทำงานและการใช้ชีวิตที่พร้อมเข้าสู่ตลาดงาน ส่งเสริมระบบ ให้มีความรู้และทักษะในการประกอบอาชีพที่สอดคล้องกับความต้องการของตลาดงาน สนับสนุนศักยภาพของชุมชนผู้สูงอายุให้มีโอกาสเข้าสู่ตลาดงานเพิ่มขึ้น การสร้างสภาพแวดล้อมและนวัตกรรมที่เหมาะสมกับสังคมผู้สูงวัย 	<p>แนวทางการพัฒนา</p> <ul style="list-style-type: none"> ขยายผลความร่วมมือระหว่างสถาบันการศึกษา ภาคเอกชน และผู้เชี่ยวชาญในการยกระดับคุณภาพการศึกษาสู่ความเป็นเลิศ ส่งเสริมระบบ ทักษะอาชีพหรือสหกิจศึกษา พัฒนาคุณภาพครู พัฒนาระบบการเรียนรู้ออนไลน์ ส่งเสริมการสร้างเครือข่ายระหว่างบ้าน วัด โรงเรียนในการพัฒนาแหล่งเรียนรู้ในชุมชน 	<p>แนวทางการพัฒนา</p> <ul style="list-style-type: none"> พัฒนาความรู้ในการดูแลสุขภาพด้วยตนเอง พัฒนารูปแบบการออกกำลังกายและโภชนาการ ควบคุมการส่งเสริมการตลาดในผลิตภัณฑ์ที่ส่งผลเสียต่อสุขภาพ สร้างกลไกในการใช้ตามนโยบายสาธารณะที่ต้องคำนึงถึงผลกระทบต่อสุขภาพ 	<p>แนวทางการพัฒนา</p> <ul style="list-style-type: none"> การเสริมสร้างความเป็นพลเมืองของสถาบันครอบครัวในการแบ่งปันให้มีความภาคภูมิใจ การหล่อหลอมคนไทยให้เป็นพลเมืองที่ดี และภาคภูมิใจทำธุรกิจเพื่อสังคม
<p>ตัวอย่างโครงการสำคัญ แผนงานการรณรงค์พัฒนาเพิ่มศักยภาพเด็กปฐมวัย</p>	<p>ตัวอย่างโครงการสำคัญ แผนงานการยกระดับศูนย์ฝึกอบรมแรงงาน เพื่อสนับสนุนการเรียนรู้ตลอดชีวิต</p>	<p>ตัวอย่างโครงการสำคัญ แผนงานการลดพฤติกรรมเสี่ยงทางสุขภาพอย่างเป็นองค์รวม</p>	<p>ตัวอย่างโครงการสำคัญ แผนงานการสร้างความเป็นพลเมืองและความเข้มแข็งของสถาบันครอบครัว</p>

ยุทธศาสตร์ที่ 2 การสร้างความเป็นธรรมลดความเหลื่อมล้ำในสังคม



- สถานการณ์ความยากจนดีขึ้นต่อเนื่อง แต่การกระจายรายได้ไม่สูง
- ศักยภาพของชุมชนมีความเข้มแข็งมากขึ้น
- การเข้าถึงบริการภาครัฐที่มีคุณภาพยังไม่ทั่วถึง ทั้งด้านการศึกษา สาธารณสุข และการเข้าถึงแหล่งทุน
- การคุ้มครองทางสังคมยังไม่ทั่วถึงและครอบคลุมประชาชนทุกกลุ่ม โดยเฉพาะกลุ่มแรงงานนอกระบบ
- ความเหลื่อมล้ำด้านการถือครองที่ดิน
- ปัญหากระบวนการยุติธรรมนำไปสู่ความไม่เป็นธรรมในสังคม
- โครงสร้างทางภาษีไม่สนับสนุนการกระจายรายได้อย่างเป็นธรรม
- ลักษณะบางประการของครัวเรือนทำให้เกิดการส่งผ่านปัญหาการกระจายรายได้จากฐานผู้รับ

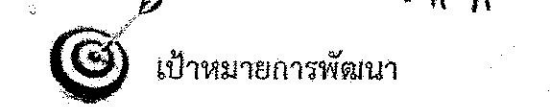

- เป้าหมายการพัฒนา**
- ลดปัญหาความเหลื่อมล้ำด้านรายได้ และแก้ไขปัญหาค่าความยากจน
 - รายได้เฉลี่ยต่อหัวของกลุ่มประชากรร้อยละ 40 ที่มีรายได้ต่ำสุดเพิ่มขึ้นไม่ต่ำกว่าร้อยละ 15 ต่อปี
 - ค่าสัมประสิทธิ์ความไม่เสมอภาคด้านรายได้ (Gini Coefficient) ลดลงเหลือ 0.424 เมื่อสิ้นสุดแผนฯ
 - การถือครองสินทรัพย์ทางการเงินของกลุ่มประชากรร้อยละ 40 ที่มีรายได้ต่ำสุดเพิ่มขึ้น
 - สัดส่วนประชากรที่อยู่ใต้เส้นความยากจนลดลงเหลือร้อยละ 7.4 ณ สิ้นแผนฯ
 - สัดส่วนหนี้สินต่อรายได้ทั้งหมดของครัวเรือนของกลุ่มครัวเรือนที่ยากจนที่สุดลดลง
 - เพิ่มโอกาสการเข้าถึงบริการพื้นฐานทางสังคมของภาครัฐ ทั้งด้านการศึกษา สาธารณสุข การคุ้มครองทางสังคม และกระบวนการยุติธรรม

ยุทธศาสตร์ที่ 2 การสร้างความเข้มแข็งและลดความเหลื่อมล้ำในสังคม



เป้าหมายที่ 1 ลดปัญหาความเหลื่อมล้ำด้านรายได้ของกลุ่มคนที่มีฐานะทางเศรษฐกิจสังคมแตกต่างกัน และแก้ไขปัญหาค่าครองชีพ

- แนวทางการพัฒนา**
- การพัฒนาระบบฐานข้อมูลรายได้ให้ครอบคลุมประชากรทั่วประเทศ เพื่อขยายความคุ้มครองทางสังคมและการจัดสวัสดิการที่สามารถเจาะจงกลุ่มเป้าหมายได้
 - การเสริมสร้างศักยภาพชุมชน การพัฒนาเศรษฐกิจชุมชน และการสร้างความเข้มแข็งการเงินฐานราก โดยสร้างและพัฒนาผู้นำการเปลี่ยนแปลงในชุมชน เสริมสร้างกระบวนการวิจัยในชุมชนเพื่อแก้ไขปัญหาในชุมชน ส่งเสริมการใช้ CT ในการสร้างการจัดการความรู้ในชุมชน ส่งเสริมการประกอบอาชีพของผู้ประกอบการระดับ
 - การกำหนดนโยบายการคลังเพื่อลดความเหลื่อมล้ำในสังคมและเอื้อประโยชน์ต่อกลุ่มคนที่มีรายได้น้อยให้มีประสิทธิภาพเพิ่มขึ้น โดยเน้นการจัดเก็บภาษีจากฐานทรัพย์สิน จัดระบบประมวลเงินบูรณาการและเงินปันผลที่มีการกำหนดเป้าหมายเพื่อลดความยากจนและลดความเหลื่อมล้ำในสังคมควบคู่ไปกับเป้าหมายทางเศรษฐกิจ

ตัวอย่างโครงการสำคัญ

- โครงการช่วยเหลือประชากรผู้มีรายได้น้อย โดยสร้างแรงจูงใจให้กับคนที่ไม่มีอยู่ในระบบฐานข้อมูลรายได้ ให้เข้ามาอยู่ในระบบ
- โครงการสนับสนุนการพัฒนาเศรษฐกิจชุมชนฐานรากและชุมชนเข้มแข็ง

เป้าหมายที่ 2 เพิ่มโอกาสการเข้าถึงบริการพื้นฐานทางสังคมของภาครัฐ

- แนวทางการพัฒนา**
- การให้ความช่วยเหลือทางสังคมเพื่อเป็นแต้มต่อแก่กลุ่มเป้าหมายประชากรร้อยละ 40 ที่มีรายได้ต่ำสุด อาทิ การสร้างโอกาสการเข้าถึงการศึกษาที่มีคุณภาพให้แก่กลุ่มเป้าหมายอย่างครอบคลุม การจัดการบริการด้านสุขภาพให้กับประชากรที่อยู่ในถิ่นที่ห่างไกล การเพิ่มขีดความสามารถในการคุ้มครองทางสังคมและสวัสดิการ
 - การเข้าถึงกระบวนการยุติธรรมอย่างเสมอภาค โดยการให้ความรู้เบื้องต้นเกี่ยวกับสิทธิและหน้าที่ตามกฎหมายแก่ประชาชน การพัฒนาศักยภาพชุมชนให้มีส่วนร่วมในกระบวนการยุติธรรมเพื่อเสริมสร้างความเข้มแข็งของระบบยุติธรรมชุมชน
 - การกระจายการให้บริการภาครัฐทุกประเภทให้มีความครอบคลุมทั่วถึงทั้งในเชิงปริมาณและคุณภาพ รวมทั้งการจัดสรรทรัพยากรให้มีการกระจายตัวอย่างเป็นธรรม
 - การส่งเสริมความเท่าเทียมทางเพศและบทบาทสตรีในระดับการบริหารและการตัดสินใจทั้งในระดับชาติและระดับท้องถิ่น

ตัวอย่างโครงการสำคัญ

- โครงการบริหารจัดการ การ ประเมินด้านการศึกษาแบบมุ่งผลสัมฤทธิ์
- โครงการศึกษาการจัดสรรที่ดินทำกินแก่ผู้มีที่ดินไม่เพียงพอ

ยุทธศาสตร์ที่ 3 การสร้างความเข้มแข็งทางเศรษฐกิจและแข่งขันได้อย่างยั่งยืน



- ในช่วง 8 ปีที่ผ่านมา การขยายตัวของเศรษฐกิจไทยชะลอตัวลงอย่างชัดเจน
- ภาคการคลังมีแนวโน้มที่จะไม่สามารถสนับสนุนเป้าหมายการพัฒนาเศรษฐกิจในระยะยาวได้อย่างเต็มที่
- ภาคการเงินยังไม่มีประสิทธิภาพและเข้มแข็งเพียงพอ
- ดัชนีความสามารถในการแข่งขันโดยรวมยังปรับตัวดีขึ้นไม่มากนัก ประเทศไทยยังคงตกอยู่ในสถานการณ์การแข่งขันที่ถูกบีบอยู่ตรงกลางระหว่างประเทศที่มีความได้เปรียบด้วยต้นทุนแรงงานกับประเทศที่มีนวัตกรรมสูง
- ภาคเกษตรเป็นแหล่งผลิตและส่งออกสินค้าเกษตรที่สำคัญของประเทศ
- ภาคอุตสาหกรรมต้องให้ความสำคัญกับการบริหารจัดการเพื่อรักษาสิ่งแวดล้อมและการอยู่ร่วมกับชุมชนมากขึ้น
- ภาคบริการขยายตัวอย่างต่อเนื่องและเป็นแหล่งรายได้หลักของประเทศ
- วิสาหกิจขนาดกลางและขนาดย่อม (SMEs) ยังคงมีบทบาทสำคัญต่อเศรษฐกิจของประเทศ
- จำนวนประชากรวัยแรงงานลดลงจากการเปลี่ยนแปลงโครงสร้างประชากรเข้าสู่สังคมสูงวัย
- ประเทศไทยยังคงมีความเหลื่อมล้ำซึ่งเป็นอุปสรรคต่อการพัฒนาประเทศ



ยุทธศาสตร์ที่ 3 การสร้างความเข้มแข็งทางเศรษฐกิจและแข่งขันได้อย่างยั่งยืน



เป้าหมายการพัฒนา

เศรษฐกิจขยายตัวอย่างมีเสถียรภาพและยั่งยืน

การสร้างความเข้มแข็งให้เศรษฐกิจรายสาขา



- เศรษฐกิจขยายตัวเฉลี่ยไม่ต่ำกว่าร้อยละ 5 โดยมีรายได้ต่อหัวเป็น 8,200 ดอลลาร์ สหรัฐ.
- การขยายตัวของการลงทุนภาครัฐและเอกชนเฉลี่ยไม่ต่ำกว่าร้อยละ 10 และ 7.5 ต่อปี ตามลำดับ
- มูลค่าและปริมาณการส่งออกขยายตัวเฉลี่ยไม่ต่ำกว่าร้อยละ 4.0
- ผลผลิตภาพการผลิตของปัจจัยการผลิตโดยรวมเพิ่มขึ้นเฉลี่ยไม่ต่ำกว่าร้อยละ 2.5 ต่อปีและปัจจัยแรงงานเพิ่มขึ้นเฉลี่ยไม่ต่ำกว่าร้อยละ 2.5 ต่อปี
- กรอบอัตราเงินเฟ้อระยะปานกลางอยู่ที่ร้อยละ 2.5 +/- 1.5 ในอัตราเงินคงที่ ๗ สิ้นแผนพัฒนา ฉบับที่ 12 ไม่เกินร้อยละ 5 ของ GDP และดุลบัญชีเดินสะพัดไม่ขาดดุล
- การพัฒนาโครงสร้างพื้นฐานเป็นการลงทุนจากความร่วมมือภาครัฐและภาคเอกชน เฉลี่ยปีละ 47,000 ล้านบาท
- ประชาชนและผู้ประกอบการที่เข้าข่ายต้องเสียภาษีมีการยื่นแบบเพื่อชำระภาษีที่ถูกต้องเพิ่มขึ้น
- เลื่อนอันดับความสามารถในการแข่งขันทางเศรษฐกิจของประเทศโดย เวิลด์อีโคโนมิคฟอรัม 1 ใน 25 ของประเทศแรกที่ได้รับการจัดอันดับทั้งหมด
- ภาคเกษตร อุตสาหกรรมและบริการ (นอกเหนือจากบริการภาครัฐ) ขยายตัวเฉลี่ยไม่ต่ำกว่าร้อยละ 3, 4.5 และ 6 ต่อปี ตามลำดับ
- เกษตรกรมีรายได้เงินสดสุทธิทางการเกษตรเพิ่มขึ้นเป็น 59,460 บาทต่อครัวเรือน และพื้นที่การเพาะปลูกหรือพื้นที่เพิ่มเป็น 500,000 ไร่
- มีพื้นที่ที่ได้รับการพัฒนาสู่เมืองอุตสาหกรรมนิเวศ จำนวน 15 พื้นที่
- ประเทศไทยมีรายได้จากการท่องเที่ยวไม่ต่ำกว่า 3 ล้านล้านบาท และอันดับความสามารถในการแข่งขันด้านการท่องเที่ยวไม่ต่ำกว่าอันดับที่ 30
- สัดส่วน GDP SMEs ต่อ GDP ทั้งประเทศ เพิ่มขึ้นไม่น้อยกว่าร้อยละ 45
- เพื่อพัฒนาปัจจัยสนับสนุนด้านการเงิน ประกอบด้วย
 - (1) ปรับเพิ่มอันดับขีดความสามารถในการแข่งขันในภาคการเงิน (2) เพิ่มคะแนนทักษะทางการเงินของประชาชนและหน่วยงานภาครัฐ
 - (2) ลดสัดส่วนการกู้ยืมในระบบให้เหลือไม่เกินร้อยละ 2 และ (4) เพิ่มปริมาณการให้บริการชำระเงินทางอิเล็กทรอนิกส์เป็น 200 ครั้ง/ปี/คน

28 เมษายน 2559

ยุทธศาสตร์ที่ 3 การสร้างความเข้มแข็งทางเศรษฐกิจและแข่งขันได้อย่างยั่งยืน

เป้าหมายที่ 1 เศรษฐกิจขยายตัวอย่างมีเสถียรภาพและยั่งยืน

แนวทางการพัฒนาด้านการคลัง

- เสริมประสิทธิภาพกระบวนการงบประมาณของประเทศ
- พัฒนากฎระเบียบรายได้ภาครัฐ
- ใช้มาตรการภาษีสร้างแรงจูงใจในการอนุรักษ์สิ่งแวดล้อม
- ปรับโครงสร้าง ฟื้นฟู และพัฒนาประสิทธิภาพรัฐวิสาหกิจที่มีปัญหาฐานะการเงิน
- ลดความเสียหายทางคลังจากการค้าในใช้จ่ายด้านสวัสดิการสังคม
- กระจายอำนาจการปกครองทางการคลังให้แก่องค์กรปกครองส่วนท้องถิ่น
- ทบทวนบทบาทของส่วนราชการและรัฐวิสาหกิจ ในการจัดบริการสาธารณะ



แนวทางการพัฒนาด้านการเงิน

- โดยเพิ่มประสิทธิภาพของระบบการเงินและสถาบันการเงิน ขยายการเข้าถึงบริการทางการเงิน พัฒนาวัดกรรมทางการเงินรูปแบบใหม่ๆ และเพิ่มประสิทธิภาพและเสถียรภาพของสถาบันการเงินเฉพาะกิจให้เป็นกลไกที่สนับสนุนค่านิยมย่อยของรัฐบาลได้อย่างมีประสิทธิภาพ

ตัวอย่างโครงการสำคัญ

- การจัดเก็บภาษี/ค่าธรรมเนียมสิ่งแวดล้อม
- การพัฒนาความรู้และทักษะทางการเงิน

28 เมษายน 2559

เป้าหมายที่ 2 การสร้างความเข้มแข็งให้เศรษฐกิจรายสาขา

แนวทางการพัฒนา

- การพัฒนาภาคการเกษตร โดยพัฒนาแหล่งน้ำ ขยายโอกาสในการเข้าถึงพื้นที่ทำกิน เสริมสร้างขีดความสามารถการผลิตในห่วงโซ่อุตสาหกรรมเกษตร เร่งขยายผลแนวคิดการทำเกษตรตามหลักปรัชญาของเศรษฐกิจพอเพียง และพัฒนาปัจจัยสนับสนุนในการบริหารจัดการภาคเกษตร
- การพัฒนาภาคอุตสาหกรรม โดยพัฒนาความเข้มแข็งของอุตสาหกรรมศักยภาพปัจจุบัน และวางรากฐานการพัฒนาดอุตสาหกรรมสำหรับอนาคต
- การพัฒนาภาคบริการและการท่องเที่ยว โดยเสริมสร้างขีดความสามารถแข่งขันในเชิงธุรกิจของภาคบริการให้เติบโตและสนับสนุนภาคการผลิต ส่งเสริมการลงทุนเพื่อการพัฒนานโยบายสนับสนุนภาคบริการและการท่องเที่ยว และปรับโครงสร้างการบริหารจัดการด้านการท่องเที่ยว
- การพัฒนาภาคการค้าและการลงทุน เพื่อรองรับความเป็นสากลการค้า
- การพัฒนาปัจจัยสนับสนุนความสามารถในการแข่งขัน อาทิ มีมือแรงงาน ระบบทรัพย์สินทางปัญญา และกฎระเบียบต่างๆ

ตัวอย่างโครงการสำคัญ

- การสร้างศักยภาพการแข่งขันของสินค้าบริการของไทย

28 เมษายน 2559

ยุทธศาสตร์ที่ 4 การเติบโตที่เป็นมิตรกับสิ่งแวดล้อมเพื่อการพัฒนาอย่างยั่งยืน



เป้าหมายการพัฒนา

- การลดลงของทุนธรรมชาติและศักยภาพของระบบนิเวศภาคพื้นที่ย่านเมือง ทวีพยากรณ์และที่ดิน ทวีพยากรณ์ทางทะเลและชายฝั่ง และทรัพยากรน้ำ
- การบริหารจัดการน้ำอย่างยั่งยืน ทั้งมิติเชิงปริมาณและคุณภาพชาติประสิทธิภาพ
- แบบแผนการผลิตและการบริโภคที่ส่งผลกระทบต่อสิ่งแวดล้อมทั้งในภาคเกษตร อุตสาหกรรม และบริการยังไม่สามารถนำไปสู่การพัฒนาที่ยั่งยืน
- การขยายตัวของเมือง ปัญหามลพิษและมลพิษ
- ความขัดแย้งในการจัดการทรัพยากรธรรมชาติและสิ่งแวดล้อม ทั้งที่ดิน ป่าไม้ น้ำ ทรัพยากรชายฝั่ง และแร่ธาตุ

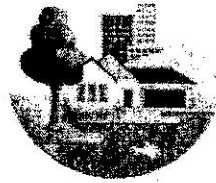

- เพิ่มพื้นที่ป่าไม้เป็นร้อยละ 40 ของพื้นที่ประเทศและแก้ไขปัญหามลพิษทางอากาศ
- การดำเนินงานนโยบาย แผนงาน โครงการพัฒนาและการใช้ประโยชน์ทรัพยากรน้ำในพื้นที่ 25 คู่มือน้ำของประเทศ อยู่บนหลักความพอประมาณ มีเหตุผลและมีคามยั่งยืน ประชาชนทุกระดับสามารถเข้าถึงทรัพยากรน้ำเพื่อเกษตรกรรม อุตสาหกรรมได้อย่างมีคุณภาพปลอดภัยและเท่าเทียม
- สร้างคุณภาพสิ่งแวดล้อมที่ดี ลดมลพิษและผลกระทบต่อสุขภาพของประชาชนและระบบนิเวศ โดยให้ความสำคัญเป็นลำดับแรกกับการจัดการขยะมูลฝอยและของเสียอันตราย เพิ่มประสิทธิภาพการบริหารจัดการคุณภาพน้ำ และคุณภาพอากาศ
- เพิ่มศักยภาพในการลดการปล่อยก๊าซเรือนกระจก และเพิ่มขีดความสามารถในการปรับตัวต่อการเปลี่ยนแปลงสภาพภูมิอากาศ

ยุทธศาสตร์ที่ 4 การเติบโตที่เป็นมิตรกับสิ่งแวดล้อมเพื่อการพัฒนาอย่างยั่งยืน

เป้าหมายที่ 1 เพิ่มพื้นที่ป่าไม้และแก้ไขปัญหามลพิษทางอากาศของรัฐบาล

แนวทางการพัฒนา

- อนุรักษ์พื้นที่อนุรักษ์ป่าไม้
- ใช้ประโยชน์ความหลากหลายทางชีวภาพอย่างยั่งยืน
- พัฒนาระบบบริหารจัดการที่ดินและแก้ไขปัญหามลพิษทางอากาศของรัฐบาล
- คู่มือรองทรัพยากรทางทะเลและชายฝั่ง
- วางแผนบริหารจัดการทรัพยากรน้ำ



ตัวอย่างโครงการสำคัญ
โครงการส่งเสริมการปลูกป่าไม้เศรษฐกิจมีค่าระยะยาว

เป้าหมายที่ 2 การใช้ประโยชน์ทรัพยากรน้ำในพื้นที่ 25 คู่มือน้ำของประเทศอย่างมั่นคง ปลอดภัยและเท่าเทียม

แนวทางการพัฒนา

- สนับสนุนให้มีแผนแม่บทการจัดการทรัพยากรน้ำแบบบูรณาการในระดับคู่มือน้ำถึง 25 คู่มือน้ำ
- ปรับปรุงประสิทธิภาพการบริหารจัดการทรัพยากรน้ำทั้งระบบอย่างยั่งยืน
- นำกระบวนการประเมินสิ่งแวดล้อมระดับยุทธศาสตร์มาใช้เป็นเครื่องมือในการบริหารจัดการทรัพยากรน้ำ
- สร้างความมั่นคงและเท่าเทียมด้านน้ำเพื่อการบริโภค อุปโภค และน้ำเพื่อสนับสนุนภาคการผลิต

ตัวอย่างโครงการสำคัญ
แผนงานการประเมินสิ่งแวดล้อมระดับยุทธศาสตร์ใน 5 พื้นที่ลุ่มน้ำนำร่อง

เป้าหมายที่ 3 สร้างคุณภาพสิ่งแวดล้อมที่ดี ลดมลพิษและผลกระทบต่อสุขภาพของประชาชนและระบบนิเวศ

แนวทางการพัฒนา

- เฝ้าระวังแก้ไขปัญหาการจัดการขยะและอากาศ
- เพิ่มประสิทธิภาพการจัดการคุณภาพน้ำและอากาศ
- พัฒนาโครงสร้างพื้นฐานเมืองเพื่อรองรับการเติบโตที่เป็นมิตรกับสิ่งแวดล้อม
- ส่งเสริมการผลิตและการบริโภคที่เป็นมิตรกับสิ่งแวดล้อม
- พัฒนาระบบการบริหารจัดการและกลไกแก้ไขปัญหาความขัดแย้งด้านทรัพยากรธรรมชาติและสิ่งแวดล้อม อาทิ การประเมินสิ่งแวดล้อมระดับยุทธศาสตร์

ตัวอย่างโครงการสำคัญ
แผนงาน/โครงการตาม Roadmap การจัดการขยะมูลฝอยและของเสียอันตราย และแผนแม่บทการบริหารจัดการขยะมูลฝอยของกรุงเทพฯ ปี พ.ศ. 2559-2564

เป้าหมายที่ 4 เพิ่มศักยภาพในการลดการปล่อยก๊าซเรือนกระจก และเพิ่มขีดความสามารถในการปรับตัวต่อการเปลี่ยนแปลงสภาพภูมิอากาศ

แนวทางการพัฒนา

- ลดการปล่อยก๊าซเรือนกระจกและเพิ่มขีดความสามารถในการปรับตัวต่อการเปลี่ยนแปลงสภาพภูมิอากาศ
- บริหารจัดการเพื่อลดความเสี่ยงด้านภัยพิบัติ
- การพัฒนาความเข้มแข็งมือด้านสิ่งแวดล้อมระหว่างประเทศ

ตัวอย่างโครงการสำคัญ
แผนงานด้านการลดก๊าซเรือนกระจกที่เฉพาะของประเทศไทย (NAMA Roadmap) และแผนงานด้านการปรับตัวเพื่อรองรับการเปลี่ยนแปลงสภาพภูมิอากาศ

ยุทธศาสตร์ที่ 5 ความมั่นคง

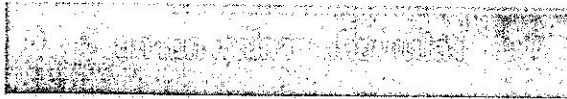

- ยาวล่องละเมิดตลวงบ้านหลักของชาติ
- ปัญหาความเห็นต่างทางความคิดของคนในชาติ
- ปัญหาสถานการณ์ในจังหวัดชายแดนภาคใต้
- ประเทศไทยยังมีความเสี่ยงต่อการก่อการร้ายของกลุ่มต่างชาติด
- อาชญากรรมข้ามชาติ มีแนวโน้มขยายตัวและควบคุมได้ยาก
- ปัญหาความมั่นคงทางสังคม
- ปัญหาอาชญากรรมทางเศรษฐกิจและอาชญากรรมคอมพิวเตอร์
- ปัญหาโรคระบาดและสถานการณ์ฉุกเฉินทางสาธารณสุขอื่นๆ
- ปัญหาทรัพยากรธรรมชาติและสิ่งแวดล้อม และการเปลี่ยนแปลงของสภาพภูมิอากาศ
- ปัญหาความมั่นคงทางพลังงาน
- ปัญหาความมั่นคงทางอาหาร



เป้าหมายการพัฒนา

- ปกป้องและเชิดชูสถาบันพระมหากษัตริย์ให้เป็นสถาบันหลักของประเทศตลอดไป
- ประเทศชาติมีความมั่นคงทุกมิติ และสังคมมีความสามัคคีเพิ่มขึ้น
- พื้นที่จังหวัดชายแดนใต้มีเศรษฐกิจดีขึ้นและประชาชนมีสันติสุข มีอาชีพสุจริต มีการศึกษาที่มีคุณภาพ และปลอดภัยในชีวิตและทรัพย์สินเพิ่มขึ้น
- ประเทศไทยสามารถรับมือกับภัยคุกคามด้านความมั่นคงและมีความสัมพันธ์และความร่วมมือด้านความมั่นคงในภูมิภาคประเทศสมาชิกอาเซียน มีวาระประเทศ และนานาชาติเพิ่มขึ้น
- ประเทศไทยมีอันดับความเสี่ยงจากการก่อการร้ายต่ำกว่าอันดับที่ 20 ของโลก และมีอันดับความเสี่ยงจากการโจมตีด้านไซเบอร์ในต่ำกว่าอันดับที่ 10 ของโลก
- สาธารณภัยต่างๆ ได้แก่ ภัยแล้ง ภัยหนาว อุทกภัย ดินโคลนถล่ม ไฟป่า และชนออกควีน นำนานรัฐไทยทะเล และกฏกติกาเขามีแนวโน้มลดลง

ยุทธศาสตร์ที่ 5 ความมั่นคง



เป้าหมายที่ 1 ปกป้องและเชิดชูสถาบันพระมหากษัตริย์ให้เป็นสถาบันหลักของประเทศตลอดไป	เป้าหมายที่ 2 ประเทศชาติมีความมั่นคงทุกมิติ และสังคมมีความสามัคคีเพิ่มขึ้น	เป้าหมายที่ 3 พื้นที่จังหวัดชายแดนใต้มีเศรษฐกิจดีขึ้นและประชาชนมีสันติสุขและปลอดภัย
แนวทางการพัฒนา <ul style="list-style-type: none"> • จัดกิจกรรมเชิดชูสถาบันพระมหากษัตริย์ • เสริมสร้างความมั่นคงและป้องกันการล่วงละเมิดสถาบันหลักของชาติ 	แนวทางการพัฒนา <ul style="list-style-type: none"> • สร้างความรู้และความเข้าใจเกี่ยวกับความคิดเห็นที่แตกต่างบนพื้นฐานสิทธิและหน้าที่ตามระบอบประชาธิปไตย 	แนวทางการพัฒนา <ul style="list-style-type: none"> • จัดความขัดแย้ง ลดความรุนแรง ตามแนวทาง "เข้าใจ เข้าถึง พัฒนา" พร้อมที่จะสร้างโอกาสในการพัฒนาเศรษฐกิจและสังคมในถิ่น
ตัวอย่างโครงการสำคัญ เสริมสร้างความมั่นคงของสถาบันหลักของชาติ	ตัวอย่างโครงการสำคัญ เสริมสร้างความมั่นคงของสถาบันหลักของชาติ	ตัวอย่างโครงการสำคัญ ป้องกันและแก้ไขการก่อความไม่สงบในจังหวัดชายแดนใต้
เป้าหมายที่ 4 ประเทศไทยสามารถรับมือกับภัยคุกคามและมีความสัมพันธ์ระหว่างประเทศเพิ่มขึ้น	เป้าหมายที่ 5 ความเสี่ยงจากการก่อการร้ายต่ำกว่าอันดับที่ 20 และด้านไซเบอร์ต่ำกว่าอันดับที่ 10 ของโลก	เป้าหมายที่ 6 สาธารณภัยต่างๆ มีแนวโน้มลดลง
แนวทางการพัฒนา <ul style="list-style-type: none"> • พัฒนาศักยภาพและความพร้อมทั้งป้องกันประเทศและรักษาผลประโยชน์ของชาติ • ดำเนินความสัมพันธ์กับต่างประเทศอย่างสมดุล 	แนวทางการพัฒนา <ul style="list-style-type: none"> • พัฒนาระบบงานด้านการข่าวกรอง ควบคุมภัยคุกคามและหลักนิยมพิจารณาข้อให้มีประสิทธิภาพ 	แนวทางการพัฒนา <ul style="list-style-type: none"> • พัฒนาระบบการแจ้งเตือน การป้องกัน การเผชิญเหตุในภาวะวิกฤติ
ตัวอย่างโครงการสำคัญ พัฒนาระบบและกลไกการบริหารจัดการความมั่นคงและผลประโยชน์ของชาติทางทะเล	ตัวอย่างโครงการสำคัญ การป้องกันและแก้ไขปัญหาการก่อการร้ายและภัยคุกคามข้ามชาติ	ตัวอย่างโครงการสำคัญ การป้องกันและแก้ไขปัญหาโรคระบาดและสถานการณ์ฉุกเฉินทางสาธารณสุขอื่นๆ

ยุทธศาสตร์ที่ 6 การเพิ่มประสิทธิภาพการบริหารจัดการ ในภาครัฐและระดับภูมิภาค ในสังคมไทย

สถานการณ์การเปลี่ยนแปลง

- การบริหารจัดการ การให้บริการประชาชนของภาครัฐ มีประสิทธิภาพต่ำ
- ภาครัฐมีขนาดใหญ่และรายจ่ายประจำเพิ่มสูงขึ้นตลอด
- กระบวนการจัดสรรงบประมาณขาดประสิทธิภาพและประสิทธิผล
- โครงสร้างทางกำกับดูแลรัฐวิสาหกิจขาดประสิทธิภาพ
- การบริหารจัดการและการให้บริการขององค์กรปกครองส่วนท้องถิ่นยังขาดประสิทธิภาพและความโปร่งใส
- กระบวนการยุติธรรมยังขาดประสิทธิภาพ และไม่สามารถอำนวยความสะดวกยุติธรรมได้อย่างเสมอภาค
- การทุจริตและประพฤติมิชอบยังเป็นปัญหาสำคัญของประเทศ
- การเข้าร่วมลงทุนในทวิซีสาร์ ตรีซีสาร์ และซ็อดูทพื้นที่อื่นๆ
- กฎหมายหลายฉบับยังไม่ได้มาตรฐานสากลและกระบวนการตรากฎหมายยังมีจุดอ่อนหลายประการ

เป้าหมายการพัฒนา

- เพิ่มประสิทธิภาพการบริหารจัดการและการให้บริการของภาครัฐ และประสิทธิภาพการประกอบธุรกิจของประเทศ ให้อยู่ในระดับสองของอาเซียน เมื่อสิ้นสุดแผนพัฒนาฯ ฉบับที่ 12
- เพิ่มจำนวนองค์กรปกครองส่วนท้องถิ่นแต่ละประเภทที่มีการบริหารจัดการที่ดี
- เพิ่มคะแนนดัชนีภาพลักษณ์คอร์รัปชันให้สูงกว่าร้อยละ 50
- ลดข้อร้องเรียนของประชาชนที่ไม่ได้รับการอำนวยความสะดวกอย่างเสมอภาค เป็นธรรม

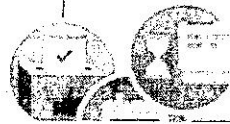

ยุทธศาสตร์ที่ 6 การเพิ่มประสิทธิภาพการบริหารจัดการ ในภาครัฐและระดับภูมิภาค ในสังคมไทย

เป้าหมายที่ 1 เพิ่มประสิทธิภาพการบริหารจัดการภาครัฐ และประสิทธิภาพการประกอบธุรกิจให้อยู่ในระดับสองของอาเซียน

แนวทางการพัฒนา

- ปรับปรุงโครงสร้างหน่วยงาน บทบาทภารกิจ และคุณภาพบุคลากรภาครัฐ ให้ความสำคัญ โปร่งใส หักง้อ ค่าคงตัว มีขนาดที่เหมาะสม เกิดความคุ้มค่า
- ปรับปรุงกระบวนการงบประมาณ และสร้างกลไกในการติดตามตรวจสอบการใช้จ่ายมีประสิทธิภาพ
- เพิ่มประสิทธิภาพและยกระดับการให้บริการสาธารณะที่ได้มาตรฐานสากล

ตัวอย่างโครงการสำคัญ

การปรับโครงสร้างอำนาจส่วนกลาง ส่วนภูมิภาค และส่วนท้องถิ่น และแก้ไขกฎหมายว่าด้วยการบริหารราชการแผ่นดิน

เป้าหมายที่ 2 เพิ่มจำนวนองค์กรปกครองส่วนท้องถิ่นที่มีการบริหารจัดการที่ดี

แนวทางการพัฒนา

- เร่งทบทวนการกระจายอำนาจ การถ่ายโอนภารกิจ เรื่องการศึกษาและสาธารณสุข
- พัฒนาคำว่ารู้ความสามารถของบุคลากร
- เพิ่มความคล่องตัวในการบริหารจัดการ และปรับปรุงระบบบริหารจัดการรายได้และเงินอุดหนุนท้องถิ่น

ตัวอย่างโครงการสำคัญ

การปรับปรุงกฎหมายเกี่ยวกับระบบการบริหารจัดการงบประมาณท้องถิ่น

เป้าหมายที่ 3 เพิ่มคะแนนดัชนีภาพลักษณ์คอร์รัปชันให้อยู่สูงกว่าร้อยละ 50

แนวทางการพัฒนา

- ปฎิวัติให้คนไทยไม่โกง
- ป้องกันการทุจริต โดยอุดช่องโหว่ของกฎหมายในการต่อต้านการทุจริต
- วางระบบและกระบวนการจัดการต่อกรณีทุจริตให้มีประสิทธิภาพ

ตัวอย่างโครงการสำคัญ

การสร้างกลไก “ยับยั้ง” และ “สร้างวัฒนธรรมทมิถู” เพื่อป้องกันกรณีทุจริต

เป้าหมายที่ 4 ลดข้อร้องเรียนของประชาชนที่ไม่ได้รับการอำนวยความสะดวกอย่างเสมอภาค เป็นธรรม

แนวทางการพัฒนา

- ปฏิรูปกฎหมายและกระบวนการยุติธรรมให้มีความทันสมัย เป็นธรรม และสอดคล้องกับข้อบังคับสากลหรือข้อตกลงระหว่างประเทศ

ตัวอย่างโครงการสำคัญ

การพัฒนากระบวนการยุติธรรมชุมชนและการให้ความช่วยเหลือประชาชน



ยุทธศาสตร์ที่ 7 การพัฒนาโครงสร้างพื้นฐานและระบบโลจิสติกส์

เป้าหมายที่ 1 การพัฒนาโครงสร้างพื้นฐานและระบบโลจิสติกส์ในภาพรวม	เป้าหมายที่ 2 การพัฒนาโครงสร้างพื้นฐานด้านระบบคมนาคม	เป้าหมายที่ 3 การพัฒนาาระบบโลจิสติกส์	เป้าหมายที่ 4 การพัฒนาด้านพลังงาน	เป้าหมายที่ 5 การพัฒนาเศรษฐกิจดิจิทัล	เป้าหมายที่ 6 การพัฒนาสาธารณูปการ (น้ำประปา)
แนวทางการพัฒนา พัฒนาระบบขนส่งทางราง ขนส่งสาธารณะในเขตเมือง โครงข่ายทางถนน ระบบขนส่งทางอากาศ และระบบขนส่งทางน้ำ	แนวทางการพัฒนา สนับสนุนการริเริ่มอุตสาหกรรมต่อเนื่องที่เกิดจากห่วงโซ่มูลค่าของโครงสร้างพื้นฐาน และพัฒนาระบบการกำกับดูแลในระบบขนส่ง	แนวทางการพัฒนา พัฒนาและยกระดับมาตรฐานระบบบริหารจัดการโลจิสติกส์และห่วงโซ่มูลค่าของระบบการขนส่งทางอากาศ และบริหารจัดการระบบติดตามประเมินผล การพัฒนาระบบโลจิสติกส์ของประเทศ	แนวทางการพัฒนา -ส่งเสริมการอนุรักษ์พลังงานและเพิ่มประสิทธิภาพการใช้พลังงาน -จัดหาพลังงานให้เพียงพอต่อความต้องการใช้ และสร้างควมมั่นคงของพลังงาน -เพิ่มศักยภาพการบริหารจัดการการผลิต และการใช้พลังงานทดแทนและพลังงานสะอาด -ส่งเสริมให้ประเทศไทยเป็นศูนย์กลางพลังงานและพลังงานโอกาสของไทยในการพัฒนาพลังงานในภูมิภาคอาเซียน	แนวทางการพัฒนา -พัฒนาและปรับปรุงโครงสร้างพื้นฐานของระบบเศรษฐกิจดิจิทัลและประสิทธิภาพให้ทั่วถึงและมีประสิทธิภาพ -ส่งเสริมการใช้เทคโนโลยีดิจิทัลในการเชื่อมโยงภาคการผลิตและบริการ -ส่งเสริมวัฒนธรรม การวิจัย และพัฒนาอุตสาหกรรมดิจิทัลและเทคโนโลยีอนาคตของไทยพัฒนาความรู้และทักษะของประชาชน -สร้างความมั่นคงปลอดภัยทางไซเบอร์	แนวทางการพัฒนา -พัฒนาระบบน้ำประปาให้ครอบคลุมและทั่วถึง -บริหารจัดการการใช้ประโยชน์ประสิทธิภาพและการสร้างนวัตกรรม -เร่งจัดการลดอัตราน้ำสูญเสียในเชิงรุกควบคู่กับการบำรุงรักษาเชิงป้องกันของระบบประปาทั่วประเทศ -เร่งปรับปรุงโครงสร้างการบริหารกิจการประปา
ตัวอย่างโครงการสำคัญ การพัฒนาโครงข่ายรถไฟระหว่างเมือง ระบบขนส่งสาธารณะในเขตเมือง โครงข่ายทางถนน ระบบขนส่งทางอากาศ และทางน้ำ	ตัวอย่างโครงการสำคัญ การก่อสร้างศูนย์เปลี่ยนถ่ายรูปแบบการขนส่งสินค้า สถานีขนส่งสินค้า สภากองเก็บตู้สินค้า ในบริเวณพื้นที่ประตูการค้าหลักของประเทศ และตามแนวเส้นทางที่มีศักยภาพ	ตัวอย่างโครงการสำคัญ แผนพัฒนาและยกระดับมาตรฐานระบบบริหารจัดการ โลจิสติกส์ และ ห่วงโซ่มูลค่าของภาคอุตสาหกรรมและการเกษตร	ตัวอย่างโครงการสำคัญ แผนงาน/มาตรการการจัดการพลังงานโรงงานและอาคารควบคุม และโครงการเพื่อพัฒนาพลังงานลึกลับให้ทั่ว	ตัวอย่างโครงการสำคัญ แผนพัฒนาโครงข่ายโทรคมนาคมสู่อินเทอร์เน็ตความเร็วสูงและแผนพัฒนากำลังคนและสร้างนวัตกรรมด้านดิจิทัล	ตัวอย่างโครงการสำคัญ โครงการปรับปรุงกิจการประปาแห่งชาติ ครั้งที่ 10 และโครงการเพื่อการพัฒนาประสิทธิภาพของระบบประปา

ยุทธศาสตร์ที่ 8 วิทยาศาสตร์ เทคโนโลยี วิจัย และนวัตกรรม



- ทรัพยากรธรรมชาติเริ่มขาดแคลน ปัญหาค่าแรงที่มีแนวโน้มเพิ่มสูงขึ้นเรื่อยๆ รวมทั้งการเข้าสู่สังคมผู้สูงอายุเร็วกว่าประเทศกำลังพัฒนาอื่นๆ ซึ่งนำไปสู่ภาวะขาดแคลนแรงงาน
- ค่าใช้จ่ายทางการวิจัยและพัฒนาต่อ GDP ต่ำกว่าค่าเฉลี่ยของทุกประเทศเข้าร่วม การจัดอันดับความสามารถในการแข่งขันของ IMD ในช่วงระยะเวลา 5 ปีที่ผ่านมา
- โครงสร้างพื้นฐานทางวิทยาศาสตร์ และโครงสร้างพื้นฐานทางเทคโนโลยีอยู่ในระดับต่ำ
- ความสามารถด้านนวัตกรรมในภาพรวมอยู่ที่อันดับ 55 จากทั้งหมด 141 ประเทศ
- บุคลากรด้านการวิจัยและพัฒนาของประเทศมีจำนวนไม่เพียงพอ
- ค่าขอรับสิทธิบัตรของไทย โดยเฉพาะอย่างยิ่งด้านการประดิษฐ์ ในระดับที่ต้องการการพัฒนาเพิ่มอีกมาก
- ผลงานตีพิมพ์ด้านวิทยาศาสตร์และเทคโนโลยีของประเทศไทยยังอยู่ในระดับที่ไม่สูงนัก



- เพิ่มสัดส่วนค่าใช้จ่ายการลงทุนเพื่อการวิจัยและพัฒนาสู่ร้อยละ 1.5 ของ GDP และมีสัดส่วนการลงทุนวิจัยและพัฒนาของภาคเอกชนต่อภาครัฐเป็น 70:30
- เพิ่มจำนวนบุคลากรด้านการวิจัยและพัฒนาเป็น 25 คนต่อประชากร 10,000 คน
- เพิ่มอันดับความสามารถการแข่งขันโครงสร้างพื้นฐานด้านวิทยาศาสตร์และด้านเทคโนโลยี จัดโดย IMD ให้อยู่ในลำดับ 1 ใน 30



ยุทธศาสตร์ที่ 8 วิทยาศาสตร์ เทคโนโลยี วิจัย และนวัตกรรม

เป้าหมายที่ 1 เพิ่มสัดส่วนค่าใช้จ่ายการลงทุนเพื่อการวิจัยและพัฒนาสู่ร้อยละ 1.5 ของ GDP และมีสัดส่วนการวิจัยและพัฒนาของภาคเอกชนต่อภาครัฐเป็น 70:30

แนวทางการพัฒนา

- ส่งเสริมให้เกิดสังคมนวัตกรรม และผลักดันงานวิจัยสู่การใช้ประโยชน์ โดยเสริมสร้าง วัฒนธรรมภาคธุรกิจ พัฒนานวัตกรรมภาครัฐและภาคสังคม ตลอดจนผลักดันงานวิจัยสู่นวัตกรรม เพื่อให้เกิดประโยชน์สูงสุด
- พัฒนาศักยภาพภาคีความร่วมมือการพัฒนาศาสตร์ เทคโนโลยี วิจัย และ นวัตกรรม

เป้าหมายที่ 2 เพิ่มจำนวนบุคลากรด้านการวิจัยและพัฒนาเป็น 25 พันคนต่อประชากร 10,000 คน

แนวทางการพัฒนา

- เร่งการผลิตบุคลากร วิทยาศาสตร์และเทคโนโลยีให้เอื้อถึง และสอดคล้องกับความต้องการในอนาคต เติบโตด้านวิจัยมืออาชีพ
- พัฒนาศักยภาพนักวิจัยให้มีความรู้และความเข้าใจในเทคโนโลยี
- พัฒนาศักยภาพการนำในสายอาชีพของบุคลากรวิจัยในหน่วยงานภาครัฐและเอกชน
- ดึงดูดบุคลากรผู้เชี่ยวชาญ นักวิจัย และนักวิทยาศาสตร์ในต่างประเทศ ให้มาทำงานในประเทศไทย
- ส่งเสริมระบบการเรียนการสอนที่เชื่อมโยงระหว่างวิทยาศาสตร์ เทคโนโลยี วิศวกรรมศาสตร์ และคณิตศาสตร์
- ส่งเสริมการเรียนรู้อุทิศตนเป็นผู้ประกอบการ
- พัฒนาศาตราคารรับงานสำหรับบุคลากรวิจัย

เป้าหมายที่ 3 เพิ่มอันดับความสามารถการแข่งขัน โครงสร้างพื้นฐานด้านวิทยาศาสตร์และด้านเทคโนโลยี จัดโดย IMD ให้อยู่ในลำดับ 1 ใน 30

แนวทางการพัฒนา

- ปรับปรุงและพัฒนาระบบระดับเทคโนโลยี ผลิตและวิจัย
- ส่งเสริมการพัฒนาระบบคุณภาพและมาตรฐาน
- สนับสนุนให้เกิดงานวิจัยที่มีคุณภาพในระดับประเทศ
- สนับสนุนเครือข่ายนิคมอุตสาหกรรมใหม่ ๆ และหลายหลายเชิงเป็น กลไกระดมทุน
- เร่งพัฒนาและประชาสัมพันธ์ศูนย์แห่งความเป็นเลิศทาง วิทยาศาสตร์และเทคโนโลยี และอุทยานวิทยาศาสตร์ที่รวมกลาง และภูมิภาค
- สนับสนุนให้เกิดการร่วมทำงานและแบ่งปันทรัพยากรด้านอุปกรณ์ เครื่องมือ และห้องปฏิบัติการทดลองระหว่างสถาบันวิจัย สถาบันการศึกษา ภาครัฐ และภาคเอกชน

แนวทางการพัฒนา : ด้านการบริหารจัดการ

- ส่งเสริมการปรับโครงสร้างและบทบาทของหน่วยงานที่เกี่ยวข้อง
- จัดให้มีระบบประเมินความสามารถด้านนวัตกรรมของสถาบันวิจัย
- ส่งเสริมให้มีระบบติดตามผลงานทางวิทยาศาสตร์ ผ่านทางกลไกที่มีอยู่
- ปรับระบบการบริหารจัดการงบประมาณ
- ส่งเสริมให้หน่วยงานที่เกี่ยวข้องมีการจัดทำแผนปฏิบัติการวิจัยและ นวัตกรรมรายสาขา

ตัวอย่างโครงการสำคัญ

- แผนงานส่งเสริมผู้ประกอบการไทยให้มีบทบาทนำและใช้ นวัตกรรมเพื่อสร้างมูลค่าเพิ่มให้สินค้าและบริการ
- โครงการส่งเสริมการจัดทำมาตรฐานนวัตกรรมและสิ่งประดิษฐ์ไทย เพื่อนำขึ้นบัญชี นวัตกรรมและสิ่งประดิษฐ์
- โครงการส่งเสริมผู้ประกอบการไทยให้เป็นเจ้าของทรัพย์สินมูลค่าสูงใน ตลาดโลก

ยุทธศาสตร์ที่ 9 การพัฒนาภูมิภาค เมือง และพื้นที่เศรษฐกิจ

สถานการณ์การเปลี่ยนแปลง

- การกระจุกตัวของความเจริญกรุงเทพฯ และภาคกลางทำให้เกิดปัญหาช่องว่างการกระจายรายได้ระหว่างภาค
- ประชากรเริ่มปรับตัวเข้าสู่สังคมผู้สูงอายุในทุกภาคในขณะที่แรงงานยังมีข้อจำกัดทั้งในเชิงปริมาณและคุณภาพ
- การขยายตัวทางเศรษฐกิจได้มีการใช้ทรัพยากรธรรมชาติไปเป็นจำนวนมากและรวดเร็วเกินกว่าที่ธรรมชาติ จะสามารถฟื้นฟูสภาพให้เกิดทดแทนกลับคืนดั้งเดิมได้
- แนวโน้มการเปลี่ยนแปลงสู่ความเป็นเมืองเกิดขึ้นอย่างรวดเร็วในทุกภาค แต่การกระจายกิจกรรมเศรษฐกิจ จากเมืองใหญ่สู่กลุ่มเมืองขนาดกลางยังขาดความสมดุล
- การลงทุนด้านโครงสร้างพื้นฐานขนส่งของประเทศจะส่งผลกระทบต่อการพัฒนาภาคอย่างมีนัยสำคัญ
- กลไกการพัฒนาจังหวัดและกลุ่มจังหวัดยังไม่มีประสิทธิภาพ
- การรวมกลุ่มความร่วมมือทางเศรษฐกิจระดับภูมิภาค อนุภูมิภาคและประชาคมเศรษฐกิจอาเซียน ส่งผลให้ เขตเศรษฐกิจชายแดนมีความสำคัญมากขึ้น

เป้าหมายการพัฒนา

- ช่องว่างรายได้ระหว่างภาคลดลง
- มีการกระจายรายได้ของประชาชนอย่างเป็นธรรมมากขึ้น
- เมืองศูนย์กลางของจังหวัดเป็นเมืองน่าอยู่และปลอดภัย สิ่งแวดล้อมดี เศรษฐกิจดี และการเดินทางสะดวก
- พื้นฐานเศรษฐกิจหลักมีระบบการผลิตที่เป็นมิตรต่อสิ่งแวดล้อม
- พื้นที่เศรษฐกิจใหม่บริเวณชายแดนมีการพัฒนาที่เกิดผลเป็นรูปธรรม

ยุทธศาสตร์ที่ 9 การพัฒนาภูมิภาค เมือง และพื้นที่เศรษฐกิจ

<p>เป้าหมายที่ 1 ช่องว่างรายได้ระหว่างภาคลดลง และมีการกระจายรายได้ของประชาชนอย่างเป็นธรรมมากขึ้น</p>	<p>เป้าหมายที่ 2 เมืองศูนย์กลางของจังหวัดเป็นเมืองน่าอยู่และปลอดภัย สิ่งแวดล้อมดี เศรษฐกิจดี และการเดินทางสะดวก</p>	<p>เป้าหมายที่ 3 พื้นที่ฐานเศรษฐกิจหลักมีระบบการผลิตที่เป็นมิตรต่อสิ่งแวดล้อม</p>	<p>เป้าหมายที่ 4 พื้นที่เศรษฐกิจใหม่บริเวณชายแดนมีการพัฒนาที่เกื้อหนุนเป็นรูปธรรม</p>
<p>แนวทางการพัฒนา</p> <ul style="list-style-type: none"> - พัฒนาการท่องเที่ยวให้มีคุณภาพและความเป็นที่ยั่งยืน / ยกระดับการท่องเที่ยวฐานนาชาติ / เสริมสร้างมาตรฐานสินค้าและธุรกิจบริการด้านการท่องเที่ยว - พัฒนาประสิทธิภาพการผลิตทางการเกษตร - พัฒนาอุตสาหกรรมเกษตรแปรรูปไปสู่ผลิตภัณฑ์ที่มีมูลค่าเพิ่มสูง - เน้นบูรณาการความร่วมมือและสิ่งแวดล้อม / วางระบบป้องกันและแก้ไขปัญหาความเสื่อมโทรม - เพิ่มประสิทธิภาพการบริหารจัดการน้ำเพื่อการพัฒนายั่งยืน - พัฒนาระบบการดูแลผู้สูงอายุ - ยกระดับฐานเศรษฐกิจอุตสาหกรรม 	<p>แนวทางการพัฒนา</p> <ul style="list-style-type: none"> - พัฒนาเมืองหลัก พัฒนาสภาพแวดล้อมเมืองศูนย์กลางของจังหวัดให้เป็นเมืองน่าอยู่และปลอดภัย พัฒนาระบบขนส่งสาธารณะในเขตเมือง จัดทำอัตลักษณ์ของเมือง - เพิ่มประสิทธิภาพการบริหารจัดการเมือง - พัฒนาเมืองสำคัญ อาทิ กรุงเทพฯ เมืองปริมณฑลของแกนนครราชสีมา กว๊านใหญ่ และเมืองใหม่บริเวณชุมทางเชื่อมโยงการขนส่งของระบบรางที่เกิดขึ้นใหม่ที่สำคัญ 	<p>แนวทางการพัฒนา</p> <ul style="list-style-type: none"> - เร่งรัดการแก้ปัญหาทางมลพิษและสิ่งแวดล้อมในจังหวัดเศรษฐกิจหลัก ใช้เครื่องมือทางปฏิบัติอย่างเป็นรูปธรรม - สนับสนุนการพัฒนาอุตสาหกรรมที่เป็นมิตรต่อสิ่งแวดล้อมในพื้นที่ฐานเศรษฐกิจหลัก - ให้ความสำคัญกับฐานและคุณภาพบริการลูกค้าเพื่อรองรับการดูแลคุณภาพชีวิตประชาชนและการเป็นฐานเศรษฐกิจหลักของประเทศไทย 	<p>แนวทางการพัฒนา</p> <ul style="list-style-type: none"> - ส่งเสริมและอำนวยความสะดวกการลงทุนในพื้นที่เขตพัฒนาเศรษฐกิจพิเศษชายแดน - สนับสนุนการพัฒนาโครงสร้างพื้นฐานของพื้นที่และยกระดับกิจกรรมทางเศรษฐกิจในพื้นที่ - ส่งเสริมให้ภาคประชาชนและภาคีการพัฒนาที่เกี่ยวข้องเข้ามามีส่วนร่วมและได้ประโยชน์จากการพัฒนา - บริหารจัดการทรัพยากรธรรมชาติและสิ่งแวดล้อมในพื้นที่เศรษฐกิจพิเศษชายแดน
<p>ตัวอย่างโครงการสำคัญ</p> <ul style="list-style-type: none"> - โครงการพัฒนากลุ่มท่องเที่ยวอารยธรรมล้านนาสู่การท่องเที่ยวเชิงสร้างสรรค์ - โครงการขับเคลื่อนเกษตรอินทรีย์และพัฒนามัธยมศึกษาแปรรูปสินค้าเกษตรในภาคตะวันออกเฉียงเหนือ - โครงการบริหารจัดการน้ำแบบบูรณาการเพื่อการพัฒนาที่ยั่งยืนภาคตะวันออกเฉียงเหนือ 	<p>ตัวอย่างโครงการสำคัญ</p> <ul style="list-style-type: none"> - โครงการปรับปรุงและพัฒนาสิ่งแวดล้อมเมืองปริมณฑล 	<p>ตัวอย่างโครงการสำคัญ</p> <ul style="list-style-type: none"> - โครงการติดตามตรวจสอบและแก้ไขปัญหาสารอินทรีย์ระเหยง่ายในพื้นที่มาบตาพุดและบริเวณใกล้เคียงจังหวัดระยอง 	<p>ตัวอย่างโครงการสำคัญ</p> <ul style="list-style-type: none"> - โครงการพัฒนามัคคุเทศก์อาสาสมัครในพื้นที่บริเวณชายฝั่งทะเลตะวันออก - โครงการพัฒนามัคคุเทศก์อาสาสมัครในเขตพัฒนาเศรษฐกิจพิเศษสงขลา

ยุทธศาสตร์ที่ 10 การต่างประเทศ ประเทศเพื่อนบ้าน และภูมิภาค

	<ul style="list-style-type: none"> - การดำเนินนโยบายความสัมพันธ์กับประเทศเพื่อนบ้านในอนุภูมิภาคเป็นการดำเนินนโยบายต่างประเทศส่วนที่สำคัญที่สุดของภูมิภาคอย่างต่อเนื่อง เนื่องจากมีปัจจัยทางเศรษฐกิจที่ต้องพึ่งพิงซึ่งกันและกันอย่างใกล้ชิด - ปัจจุบันประเทศมหาอำนาจต่างให้ความสำคัญและมีการกำหนดยุทธศาสตร์สำคัญที่เชื่อมโยงกับกลุ่มประเทศ GMS ACMECS และ IMT-GT - การเป็นประชาคมอาเซียนในปี 2558 จะทำให้อาเซียนมีการรวมตัวกันอย่างลึกซึ้งมากขึ้นทั้งด้านการเมืองและความมั่นคง เศรษฐกิจ และสังคมและวัฒนธรรม - การดำเนินตามแผนแม่บทว่าด้วยความเชื่อมโยงระหว่างกันในอาเซียน อย่างต่อเนื่องมีความสำคัญในการเพิ่มพูนความเชื่อมโยงในอาเซียน ทั้งด้านโครงสร้างพื้นฐาน ด้านกฎระเบียบ และด้านประชาชน เพื่อให้เกิดการเชื่อมโยงถึงกันแบบไร้รอยต่อในภูมิภาค - ประเทศมหาอำนาจต่าง ๆ พยายามเข้ามาอิทธิพลในอาเซียน - ความตกลงหุ้นส่วนยุทธศาสตร์เศรษฐกิจภาคพื้นเอเชียแปซิฟิกเป็นข้อท้าทายที่สำคัญต่อไทยและประชาคมเศรษฐกิจอาเซียน - ความตกลงหุ้นส่วนทางเศรษฐกิจระดับภูมิภาค (Regional Comprehensive Economic Partnership: RCEP) หากเจรจาสำเร็จภายในปี 2559 จะนับเป็นความตกลงการค้าเสรีที่มีผลกระทบทางลบต่อไทยและภูมิภาคเอเชียแปซิฟิก ส่งเสริมให้เกิดเครือข่ายห่วงโซาการผลิตของภูมิภาคเพิ่มขึ้น - ไทยได้ลงมติรับรองเป้าหมายการพัฒนาที่ยั่งยืนปี 2559-2573 - ไทยเข้าร่วมในพันธมิตรสหประชาชาติเพื่อลดการปล่อยก๊าซเรือนกระจกของ Paris Agreement ในการประชุมรัฐภาคีอนุสัญญาสหประชาชาติว่าด้วยการเปลี่ยนแปลงสภาพภูมิอากาศ สมัยที่ 21
---	--

ยุทธศาสตร์ที่ 10 การต่างประเทศ ประเทศเพื่อนบ้าน และภูมิภาค

เป้าหมายการพัฒนา



- ประเทศไทยมีบทบาทนำในภูมิภาคทั้งทางด้านโลจิสติกส์ การค้า การบริการและการลงทุน
- ประเทศไทยเป็นศูนย์กลางการกระจายความเจริญ ในภูมิภาคเอเชีย กลุ่มอาเซียน และอนุภูมิภาค เพื่อรองรับการพัฒนาเศรษฐกิจอย่างคึกคัก และมีการพัฒนาแนวระเบียงเศรษฐกิจในอนุภูมิภาค และในส่วนขยายครอบคลุมภูมิภาคอาเซียน เอเชียตะวันออก และเอเชียใต้
- ระบบห่วงโซ่มูลค่าในอนุภูมิภาค และภูมิภาคอาเซียน มีความเชื่อมโยงกัน เพื่อรองรับการพัฒนา เศรษฐกิจอย่างคึกคัก
- ไทยมีภาพลักษณ์ที่ดี เป็นที่เชื่อมั่นของนานาชาติในฐานะประเทศที่มาตรฐานค่าเงินการต่างๆ เป็นไปตามมาตรฐานสากลและบรรทัดฐานระหว่างประเทศ
- ไทยเป็นหุ้นส่วนการพัฒนาที่สำคัญทั้งในระดับอนุภูมิภาคและภูมิภาค โดยมีส่วนร่วมสำคัญ ในการกำหนดบรรทัดฐานระหว่างประเทศ
- ภาคเอกชนไทยมีเครือข่ายและองค์ความรู้ที่ส่งเสริมขีดความสามารถในการแข่งขัน การขยาย ตลาด ทั้งตลาดเดิมและตลาดใหม่

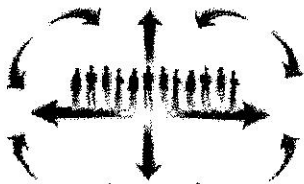

ยุทธศาสตร์ที่ 10 การต่างประเทศ ประเทศเพื่อนบ้าน และภูมิภาค

เป้าหมายที่ 1 ประเทศไทยมีบทบาทนำในภูมิภาคทั้งด้านโลจิสติกส์ การค้า การบริการ และการลงทุน

แนวทางการพัฒนา
เร่งพัฒนาความเชื่อมโยงด้านคมนาคมขนส่ง โลจิสติกส์ และโทรคมนาคม ภายใต้ความร่วมมือระดับอนุภูมิภาคและภูมิภาคอาเซียน

เป้าหมายที่ 2 ประเทศไทยเป็นศูนย์กลางการกระจายความเจริญในภูมิภาคเอเชีย กลุ่มอาเซียน และอนุภูมิภาค

แนวทางการพัฒนา
พัฒนาและส่งเสริมให้ไทยเป็นฐานของการประกอบธุรกิจ และการบริการและการลงทุน ที่มีสมรรถนะสูงและเป็นที่ยอมรับในภูมิภาค

เป้าหมายที่ 3 ระบบห่วงโซ่มูลค่าในอนุภูมิภาค และภูมิภาคอาเซียน มีความเชื่อมโยงกัน เพื่อรองรับการพัฒนาเศรษฐกิจอย่างต่อเนื่อง

แนวทางการพัฒนา
ส่งเสริม Outward investment เพื่อขยายฐานการผลิต การค้า การบริการ ของผู้ประกอบการไทย สร้างมูลค่าตอบแทนจากเงินทุนและ know-how ของไทย และพัฒนาประเทศไทยไปสู่การเป็นชาติการค้า (Trading Nation)

เป้าหมายที่ 4 ไทยมีภาพลักษณ์ที่ดี เป็นที่เชื่อมั่นของนานาชาติ ในฐานะประเทศที่มีมาตรฐานค่านิยมการต่างๆ เป็นไปตามมาตรฐานสากลและบรรทัดฐานระหว่างประเทศ

แนวทางการพัฒนา
มุ่งปลุกเร้าศูลาการค้าและพัฒนาความร่วมมือกับประเทศเพื่อนบ้านในลักษณะหุ้นส่วนทางยุทธศาสตร์ (Strategic Partner) ทั้งในระดับอนุภูมิภาคและภูมิภาคที่มีความเหมาะสม

เป้าหมายที่ 5 ไทยเป็นหุ้นส่วนการพัฒนาที่สำคัญทั้งในระดับอนุภูมิภาคและภูมิภาค โดยมีส่วนร่วมสำคัญ ในการกำหนดบรรทัดฐานระหว่างประเทศ

แนวทางการพัฒนา
- การสร้างความเป็นหุ้นส่วนการพัฒนาับประเทศในอนุภูมิภาค ภูมิภาคและทวีปอเมริกา
- การเข้าร่วมเป็นภาคีความร่วมมือระหว่างประเทศระหว่างภูมิภาค

เป้าหมายที่ 6 ภาคเอกชนไทยมีเครือข่ายและองค์ความรู้ที่ส่งเสริมขีดความสามารถในการแข่งขัน การขยายตลาด ทั้งตลาดเดิมและตลาดใหม่

แนวทางการพัฒนา
บูรณาการความร่วมมือของหน่วยงานต่าง ๆ ภายในประเทศ และภาคีด้านการต่างประเทศ



ตัวอย่างโครงการสำคัญ

- แผนงานส่งเสริมและสนับสนุนให้ผู้ประกอบการไทยออกไปลงทุนในต่างประเทศ (Outward investment) ทั้งในอนุภูมิภาคประเทศเพื่อนบ้านและภูมิภาค
- แผนงานการพัฒนาแนวระเบียงเศรษฐกิจ (Economic Corridor) ในอนุภูมิภาคคัมหมั่งไท่โจว (GMS) ให้แล้วเสร็จสมบูรณ์โดยเร็ว
- แผนงาน IMT-CT

๑.๓ แผนยุทธศาสตร์พัฒนาจังหวัดนครนายกระยะเวลา ๔ ปี (พ.ศ.๒๕๖๑-๒๕๖๔)

วิสัยทัศน์	“นครนายกเมืองน่าอยู่”
พันธกิจ	<ol style="list-style-type: none"> ๑.ส่งเสริมและพัฒนาการเกษตรให้มีศักยภาพและมูลค่าเพิ่มสูงขึ้น ๒.ส่งเสริมและพัฒนาการท่องเที่ยวเชิงธรรมชาติและรักษาสิ่งแวดล้อม ๓.พัฒนาสิ่งอำนวยความสะดวกต่างๆเพื่อสร้างความสะดวกสบายและน่าอยู่ให้แก่สังคม ๔.ส่งเสริมให้ประชาชนมีคุณภาพชีวิตที่ดี มีอาชีพ มีรายได้ มีความปลอดภัยในชีวิตและทรัพย์สิน
เป้าประสงค์	<ol style="list-style-type: none"> ๑.เศรษฐกิจเจริญเติบโตอย่างมีเสถียรภาพและมั่นคง ประชาชนมีงานทำและมีการประกอบสัมมาอาชีพที่ดี ๒.ประชาชนมีความมั่นคงในการดำรงชีวิต โดยได้รับการศึกษา ความรู้ การฝึกอบรม ข้อมูลข่าวสารอย่างกว้างขวางและรวดเร็ว มีบริการสาธารณสุขและบริการสาธารณสุขอื่นๆ ที่พอเพียงและสะดวก รวมทั้งมีความปลอดภัยในการดำรงชีวิตและรักษาทรัพย์สิน ๓.ทรัพยากรธรรมชาติและสิ่งแวดล้อมมีความสมดุลและยั่งยืน โดยมีสถานที่พักผ่อนหย่อนใจ สวนสาธารณะพื้นที่สีเขียว และที่ว่างโล่งอย่างพอเพียง ตลอดจนมีระบบบำบัดน้ำเสียและกำจัดขยะอย่างเหมาะสม

ยุทธศาสตร์การพัฒนาและกลยุทธ์/แนวทางการพัฒนา

ประเด็นยุทธศาสตร์ที่ ๑ : ส่งเสริมการผลิตสินค้าเกษตรและผลิตภัณฑ์แปรรูปให้มีความปลอดภัยมีมูลค่าเพิ่มและสอดคล้องกับความต้องการของตลาด

ประกอบด้วยกลยุทธ์ ๔ กลยุทธ์ คือ

- ๑.พัฒนาโครงสร้างพื้นฐานทางการเกษตรและศักยภาพการผลิตสินค้าเกษตรปลอดภัย
- ๒.พัฒนาอุตสาหกรรมแปรรูปผลผลิตการเกษตร
- ๓.ส่งเสริมและพัฒนาการตลาด
- ๔.ส่งเสริมการเกษตรตามแนวคิดเศรษฐกิจ

ประเด็นยุทธศาสตร์ที่ ๒ : พัฒนาเส้นทางท่องเที่ยว แหล่งท่องเที่ยว สิ่งอำนวยความสะดวก สินค้าบริการ และบริหารจัดการการท่องเที่ยวให้ได้มาตรฐานอย่างบูรณาการ

ประกอบด้วยกลยุทธ์ ๔ กลยุทธ์ คือ

- ๑.พัฒนาเส้นทางท่องเที่ยว แหล่งท่องเที่ยว สิ่งอำนวยความสะดวกและผลิตภัณฑ์เพื่อการท่องเที่ยวให้มีคุณภาพ
- ๒.บริหารจัดการการท่องเที่ยวอย่างเป็นระบบและได้มาตรฐาน
- ๓.พัฒนาการตลาดและประชาสัมพันธ์การท่องเที่ยว
- ๔.ส่งเสริมและสนับสนุนการรักษาและฟื้นฟูวัฒนธรรมประเพณี และภูมิปัญญาท้องถิ่น

ประเด็นยุทธศาสตร์ที่ ๓ : พัฒนาความรู้และทักษะในการประกอบอาชีพของประชาชน รวมถึงจัดเตรียมโครงสร้างพื้นฐานให้บริการประชาชนอย่างเป็นระบบ เพื่อให้ชุมชนมีความเข้มแข็ง รวมทั้งเสริมสร้างความมั่นคงในสังคมให้มีความสุข

ประกอบด้วยกลยุทธ์ ๓ กลยุทธ์ คือ

๑. จัดเตรียมระบบโครงสร้างพื้นฐาน เช่น ถนน ไฟฟ้า ประปา ระบบบำบัดน้ำเสีย ระบบกำจัดขยะ เพื่อให้บริการประชาชนอย่างทั่วถึงและเพียงพอกับความต้องการของประชาชน

๒. เพื่อสวัสดิการทางสาธารณสุขให้ครอบคลุมประชาชนทุกกลุ่มโดยเฉพาะผู้ด้อยโอกาสและผู้สูงอายุ

๓. เพิ่มโอกาสให้ประชาชนได้เข้าถึงแหล่งพัฒนาความรู้และทักษะในการประกอบอาชีพ เช่น การพัฒนาศูนย์เรียนรู้ แหล่งเรียนรู้ และช่องทางแลกเปลี่ยนองค์ความรู้

ประเด็นยุทธศาสตร์ที่ ๔ : อนุรักษ์ ฟื้นฟู และบริการจัดการทรัพยากรธรรมชาติและสิ่งแวดล้อมให้เกิดความสมดุลต่อระบบนิเวศ โดยประชาชนมีส่วนร่วม

ประกอบด้วยกลยุทธ์ ๔ กลยุทธ์ คือ

๑. พัฒนาปรับปรุงแหล่งน้ำให้มีปริมาณน้ำเพียงพอต่อความต้องการ ไม่เสื่อมโทรมและตื้นเขิน

๒. ปรับปรุงคุณภาพดินให้มีความอุดมสมบูรณ์ สามารถทำการเกษตรได้อย่างมีประสิทธิภาพ

๓. ปลูกป่าเพิ่มเติม/ฟื้นฟูป่าเสื่อมโทรม เพื่อรักษาความสมดุลยั่งยืนของระบบนิเวศให้ดำรงอยู่ไปอย่างยาวนาน

๔. เปิดโอกาสให้ประชาชนเข้ามามีส่วนร่วมในการบริหารจัดการทรัพยากรธรรมชาติและสิ่งแวดล้อมมากขึ้น

๑.๔ ยุทธศาสตร์การพัฒนาขององค์กรปกครองภายในเขตจังหวัดนครนายก

วิสัยทัศน์

“เป็นองค์กรหลักในการพัฒนาท้องถิ่นให้เป็นเมืองน่าอยู่ น่าท่องเที่ยว ด้วยการบูรณาการ บริหารจัดการอย่างมีประสิทธิภาพ”

พันธกิจ

๑. การอนุรักษ์ทรัพยากรธรรมชาติและ สิ่งแวดล้อม

๒. การพัฒนาการท่องเที่ยวให้ได้มาตรฐานอย่างบูรณาการ

๓. การพัฒนาคุณภาพชีวิตและสร้างรายได้ให้แก่ประชาชน

๔. การพัฒนา ปรับปรุง บำรุงรักษา สิ่งสาธารณูปโภค/สาธารณูปการ/โครงสร้างพื้นฐาน

๕. การพัฒนาการบริหารจัดการที่ดี

๖. การพัฒนาระบบเทคโนโลยีสารสนเทศเพื่อรองรับการพัฒนา

เป้าประสงค์/จุดมุ่งหมาย

๑. เพื่อการอนุรักษ์ ฟื้นฟูทรัพยากรธรรมชาติและสิ่งแวดล้อม
๒. เพื่อส่งเสริมการท่องเที่ยว พัฒนาสินค้าและบริการ
๓. เพื่อการพัฒนาด้านการศึกษา ศาสนา วัฒนธรรม จารีตประเพณี และภูมิปัญญาท้องถิ่น
๔. เพื่อส่งเสริมสาธารณสุข การกีฬา นันทนาการ และสังคมสงเคราะห์
๕. เพื่อการส่งเสริมการรักษาความสงบเรียบร้อยและความปลอดภัยในชีวิตและทรัพย์สิน
๖. เพื่อส่งเสริมศักยภาพในการพัฒนาอาชีพ การผลิต การจำหน่าย เพื่อสร้างรายได้ให้แก่ประชาชน
๗. เพื่อพัฒนาปรับปรุงและบำรุงรักษาสิ่งสาธารณูปโภค สาธารณูปการ โครงสร้างพื้นฐานสำหรับบริการบริการสาธารณะ การเป็นเมืองน่าอยู่น่าท่องเที่ยว
๘. เพื่อเสริมสร้างความเข้มแข็งและการมีส่วนร่วมของประชาชนในการพัฒนาท้องถิ่น
๙. เพื่อส่งเสริมการพัฒนาประสิทธิภาพการบริหารจัดการและการปฏิบัติงานขององค์กรให้บรรลุจุดมุ่งหมายเพื่อการพัฒนาท้องถิ่น

ยุทธศาสตร์การพัฒนาและกลยุทธ์/แนวทางการพัฒนา

ยุทธศาสตร์ที่ ๑ : พัฒนาทรัพยากรธรรมชาติสิ่งแวดล้อมและการท่องเที่ยว

ประกอบด้วยแนวทางการพัฒนา ๔ ด้าน คือ

๑. การอนุรักษ์ ฟื้นฟู ทรัพยากรธรรมชาติและ สิ่งแวดล้อมและการปรับปรุงสภาพภูมิทัศน์
๒. การพัฒนาแหล่งท่องเที่ยว สินค้าและบริการ
 - ส่งเสริม สนับสนุนการพัฒนาแหล่งท่องเที่ยว
 - ส่งเสริม สนับสนุนการขยายตลาดการท่องเที่ยว/สร้างเครือข่ายการท่องเที่ยว/การท่องเที่ยวเชิงนิเวศ/การท่องเที่ยวเชิงอนุรักษ์วัฒนธรรมประเพณี/การท่องเที่ยวเชิงสุขภาพ
 - การพัฒนาผลิตภัณฑ์ชุมชนและท้องถิ่น การส่งเสริมแพทย์แผนไทย ศูนย์การเรียนรู้ ศูนย์สุขภาพอาหารปลอดภัย วัฒนธรรมท้องถิ่นและอื่นๆ เพื่อส่งเสริมการท่องเที่ยว
 - การปรับปรุงสภาพภูมิทัศน์สถานที่ต่างๆ เพื่อให้เกิดความเป็นระเบียบ ร่มรื่นสวยงามหรือเป็นพื้นที่สาธารณะในการท่องเที่ยวพักผ่อนหย่อนใจ
 - การประชาสัมพันธ์และการตลาดท่องเที่ยวเชิงรุก
๓. การบำรุงรักษาแม่น้ำลำคลอง แหล่งน้ำต่างๆ และการป้องกันน้ำท่วม น้ำเสีย
๔. การจัดการระบบกำจัดขยะมูลฝอย ระบบบำบัดน้ำเสีย

ยุทธศาสตร์ที่ ๒ : พัฒนาการส่งเสริมคุณภาพชีวิต

ประกอบด้วยแนวทางการพัฒนา ๖ ด้าน คือ

๑. การศึกษา ศาสนา คุณธรรม จริยธรรม วัฒนธรรม ประเพณี และภูมิปัญญาท้องถิ่น
๒. การเฉลิมพระเกียรติพระบาทสมเด็จพระเจ้าอยู่หัว การเทิดทูนและปกป้องสถาบันชาติ ศาสนาและพระมหากษัตริย์
๓. การสาธารณสุข การกีฬา และนันทนาการ
๔. การสังคมสงเคราะห์ พัฒนาคุณภาพชีวิตเด็ก สตรี ผู้สูงอายุ ผู้พิการ
๕. การรักษาความสงบเรียบร้อยและความปลอดภัยในชีวิตและทรัพย์สิน
๖. การสร้างรายได้ และส่งเสริมการพัฒนาตามปรัชญาเศรษฐกิจพอเพียง

ยุทธศาสตร์ที่ ๓ : พัฒนาโครงสร้างพื้นฐาน

ประกอบด้วยแนวทางการพัฒนา ๕ ด้าน คือ

- ๑.การก่อสร้าง ปรับปรุง และบำรุงรักษาถนน สะพาน ทางเท้า ท่อระบายน้ำ ทำเทียบเรือ
- ๒.การวิศวกรรมจราจร
- ๓.การขยายเขตไฟฟ้าและประปา
- ๔.การพัฒนาระบบชลประทาน แหล่งน้ำคูคลอง เพื่อการอุปโภคบริโภค การเกษตรและอื่นๆ
- ๕.การส่งเสริมสนับสนุนการพัฒนา ระบบผังเมืองและการพัฒนาตามผังเมือง

ยุทธศาสตร์ที่ ๔ : พัฒนาการเมือง และการบริหารจัดการที่ดี

ประกอบด้วยแนวทางการพัฒนา ๕ ด้าน คือ

- ๑.การส่งเสริมการปกครองในระบอบประชาธิปไตยอันมีพระมหากษัตริย์ ทรงเป็นประมุข/การสร้าง ความสามัคคี
- ๒.การส่งเสริมการมีส่วนร่วมของประชาชนในการพัฒนาท้องถิ่น
- ๓.การพัฒนาองค์กรและบุคลากร
- ๔.การพัฒนาระบบเทคโนโลยีสารสนเทศ
- ๕.การส่งเสริมให้ผู้นำท้องถิ่น ผู้นำชุมชน และประชาชนให้มีศักยภาพในการพัฒนาท้องถิ่น/การ เสริมสร้างชุมชนให้เป็นองค์กรแห่งการเรียนรู้เพื่อรองรับการพัฒนาในด้านต่างๆและรองรับประชาคมอาเซียน

๒. ยุทธศาสตร์ขององค์การบริหารส่วนตำบลท่าเรือ

๒.๑ วิสัยทัศน์

“ตำบลน่าเที่ยวน่าอยู่ การเกษตรก้าวหน้า การศึกษาก้าวหน้าไกล”

๒.๒ ยุทธศาสตร์

ยุทธศาสตร์ที่ ๑ การพัฒนาการส่งเสริมคุณภาพชีวิต

กลยุทธ์

- ๑.๑) การศึกษา ศาสนา คุณธรรม จริยธรรม วัฒนธรรม ประเพณี และภูมิปัญญาท้องถิ่น
- ๑.๒) การเฉลิมพระเกียรติพระบาทสมเด็จพระเจ้าอยู่หัวฯ การเทิดทูนและปกป้องสถาบัน ชาติ ศาสนา และพระมหากษัตริย์
- ๑.๓) ส่งเสริมและพัฒนาการสาธารณสุข การกีฬา และนันทนาการ
- ๑.๔) การสังคมสงเคราะห์พัฒนาคุณภาพชีวิตเด็ก สตรี ผู้สูงอายุ ผู้พิการผู้ป่วยเอดส์
- ๑.๕) การรักษาความสงบเรียบร้อยและความมั่นคงปลอดภัยในชีวิตและทรัพย์สิน การ ป้องกันและบรรเทาสาธารณภัย การป้องกันและแก้ไขปัญหายาเสพติด
- ๑.๖) การสร้างรายได้ การส่งเสริมและพัฒนามาตามปรัชญาเศรษฐกิจพอเพียงตามแนวทาง พระราชดำริ

ยุทธศาสตร์ที่ ๒ การพัฒนาทรัพยากรธรรมชาติ สิ่งแวดล้อม และการท่องเที่ยว

กลยุทธ์

- ๒.๑) การอนุรักษ์ ฟื้นฟู ทรัพยากรธรรมชาติ สิ่งแวดล้อม และปรับปรุงภูมิทัศน์
- ๒.๒) พัฒนาแหล่งท่องเที่ยว สินค้า และบริการ
- ๒.๓) การประชาสัมพันธ์และการตลาดท่องเที่ยวเชิงรุก

ท้องถิ่น
ยุทธศาสตร์ที่ ๓ การพัฒนาโครงสร้างพื้นฐาน
กลยุทธ์

๒.๔) การพัฒนาผลิตภัณฑ์ชุมชน ภูมิปัญญาท้องถิ่น สินค้าเกษตรเพื่อส่งเสริมการ

๓.๑) พัฒนาถนน สะพาน ทางเท้า ท่อและรางระบายน้ำ

๓.๒) พัฒนาระบบกำจัดขยะมูลฝอย ระบบบำบัดน้ำเสีย

๓.๓) พัฒนาการวิศวกรรมจราจร

๓.๔) พัฒนาระบบไฟฟ้าและประปา

๓.๕) พัฒนา บำรุงรักษา ระบบชลประทาน แม่น้ำ ลำคลอง แหล่งน้ำต่างๆ เพื่อการ
อุปโภคบริโภค การเกษตร และอื่นๆ

๓.๖) การพัฒนาระบบผังเมือง

ยุทธศาสตร์ที่ ๔ การพัฒนาการเมือง และการบริหารจัดการที่ดี
กลยุทธ์

๔.๑) ส่งเสริมการปกครองในระบอบประชาธิปไตยอันมีพระมหากษัตริย์ทรงเป็นประมุข

๔.๒) ส่งเสริมการมีส่วนร่วมของประชาชนในการพัฒนาท้องถิ่น

๔.๓) พัฒนางองค์กร และบุคลากร

๔.๔) ส่งเสริม สนับสนุน การพัฒนาระบบเทคโนโลยีสารสนเทศและการจัดทำฐานข้อมูลเพื่อ

การพัฒนา

๒.๓ เป้าประสงค์

๑) ประชาชนมีศักยภาพมีรายได้เพียงพอสามารถพึ่งตนเองได้

๒) มลภาวะและสิ่งแวดล้อมไม่เป็นพิษทำให้ชุมชนน่าอยู่อย่างสงบสุข

๓) การได้รับบริการด้านโครงสร้างพื้นฐานให้มีความสะดวกและรวดเร็ว

๔) การบริหารจัดการภาครัฐที่ดีและมีส่วนร่วมจากทุกภาคส่วน

๒.๔ ตัวชี้วัด

๑) ประชาชนในเขตองค์การบริหารส่วนตำบลมีแหล่งน้ำในการอุปโภคเพิ่มมากขึ้นร้อยละ ๕

๒) ในเขตองค์การบริหารส่วนตำบลมีโครงสร้างพื้นฐานให้ประชาชนได้ใช้บริการร้อยละ ๘๐

๓) ประชาชนมีความรู้มากขึ้นร้อยละ ๙๐ และศิลปวัฒนธรรมอันดียังคงอยู่

๔) ประชาชนในเขตองค์การบริหารส่วนตำบลร้อยละ ๘๐ มีความรู้และมีส่วนร่วมในการ

พัฒนาการท่องเที่ยวศาสนา - วัฒนธรรมประเพณีและกีฬา

๕) ประชาชนมีคุณภาพชีวิตที่ดีขึ้นร้อยละ ๑๐

๖) ชุมชนมีรายได้เพิ่มขึ้นในอัตราร้อยละ ๕ และพึ่งตนเองได้มากขึ้น

๗) ชุมชนในเขตองค์การบริหารส่วนตำบลร้อยละ ๖๐ น่าอยู่อย่างสงบสุข

๘) การบริการจัดการขององค์การบริหารส่วนตำบลมีผลการปฏิบัติงานที่มีประสิทธิภาพสูง

ร้อยละ ๖๐

๒.๕ คำเป้าหมาย

- ๑) ด้านการได้รับบริการด้านโครงสร้างพื้นฐานให้มีความสะดวกและรวดเร็ว
- ๒) ประชาชนมีความรู้และบำรุงรักษาศิลปวัฒนธรรมอันดีงาม
- ๓) ประชาชนมีศักยภาพมีรายได้เพียงพอสามารถพึ่งตนเองได้
- ๔) มลภาวะและสิ่งแวดล้อมไม่เป็นพิษทำให้ชุมชนน่าอยู่อย่างสงบสุข
- ๕) การบริหารจัดการภาครัฐที่ดีและมีส่วนร่วมจากทุกภาคส่วน

๒.๖ จุดยืนทางยุทธศาสตร์

- ๑) การพัฒนาชุมชนให้น่าอยู่มีความเข้มแข็ง โดยได้รับบริการสาธารณะด้านโครงสร้างพื้นฐานที่จำเป็นเพื่อรองรับการขยายตัวของชุมชนและเศรษฐกิจ
- ๒) การพัฒนาระบบการศึกษาและส่งเสริมศิลปวัฒนธรรมท้องถิ่น
- ๓) ส่งเสริมและพัฒนาศักยภาพคนและความเข้มแข็งของชุมชนในการพึ่งตนเอง
- ๕) การพัฒนาระบบการบริหารจัดการภาครัฐที่ดีและมีส่วนร่วมจากทุกภาคส่วน

๒.๗ ความเชื่อมโยงของยุทธศาสตร์ในภาพรวม

การจัดทำแผนพัฒนาท้องถิ่นสี่ปีขององค์การบริหารส่วนตำบลมีความเชื่อมโยงของยุทธศาสตร์ในภาพรวม ดังนี้

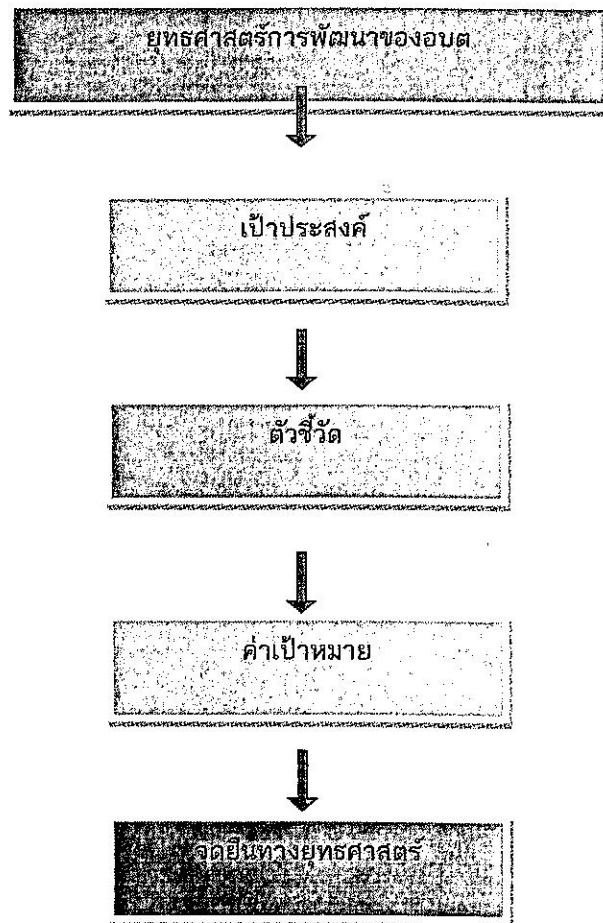

๓. การวิเคราะห์เพื่อพัฒนาท้องถิ่น

๓.๑ การวิเคราะห์กรอบการจัดทำยุทธศาสตร์ขององค์กรปกครองส่วนท้องถิ่น

การวิเคราะห์ศักยภาพเพื่อประเมินสถานภาพการพัฒนาในปัจจุบันและโอกาสการพัฒนาในอนาคตของตำบลท่าเรือ ด้วยเทคนิค SWOT Analysis

จุดแข็ง (Strength)

๑) ศักยภาพของพื้นที่/ประชาชน

- พื้นที่เป็นที่ราบลุ่ม มีลำคลอง หนองบึง อยู่ทั่วทุกพื้นที่เหมาะสมแก่การปลูกพืช เลี้ยงสัตว์น้ำ

- ประชาชนส่วนใหญ่มีอาชีพทำการเกษตรมาตั้งแต่บรรพบุรุษ มีองค์ความรู้ ความชำนาญในการเพาะปลูกข้าว เพาะเลี้ยงสัตว์น้ำ แปรรูปอาหารจากปลา

- ประชาชนยังมีความช่วยเหลือเกื้อกูล มีความเอื้อเฟื้อซึ่งกันและกัน ยังไม่มีความแตกแยกจากปัญหาทางการเมืองเหมือนจังหวัดอื่นๆ

๒) ระบบการบริหารงาน

- มีการจัดโครงสร้างขององค์กรอย่างเหมาะสมสอดคล้องกับภารกิจ

- มีการแบ่งส่วนงาน และแต่ละส่วนรับผิดชอบงานอย่างชัดเจน

- มีการบริหารงานโดยยึดหลักธรรมาภิบาล ร่วมคิด ร่วมทำ ร่วมรับผิดชอบ

- ส่งเสริมการมีส่วนร่วมของประชาคมในรูปแบบประชาคมหมู่บ้าน

๓) การพัฒนาบุคลากรในองค์กร

- ส่งเสริมให้บุคลากรได้ศึกษาในระดับสูงขึ้น ทำให้การทำงานมีประสิทธิภาพ

- มีการบรรจุบุคลากรตามแผนอัตรากำลังสอดคล้องกับโครงสร้างและภารกิจขององค์กร

- มีการพัฒนาบุคลากรอย่างต่อเนื่อง โดยการส่งเข้าฝึกอบรมกับหน่วยงานที่มีองค์ความรู้

ความชำนาญในแต่ละด้าน

๔) ระบบข้อมูล

มีการนำเทคโนโลยีสารสนเทศเข้ามาใช้อย่างเหมาะสมสอดคล้องกับภารกิจมีอินเทอร์เน็ตไว้ให้ในองค์กร สามารถให้ประชาชนเข้าถึงข้อมูลข่าวสารของตำบลหรือข้อมูลต่างๆ ได้สามารถเชื่อมโยงข้อมูลข่าวสาร ได้ทั่วประเทศรวมทั้งที่ต่างๆ ทั่วโลกได้ และสามารถนำข้อมูลต่างๆ มาช่วยในการพัฒนาโครงการแผนต่างๆ หรือเป็นแนวทางเพื่อแก้ไขปัญหาให้ประชาชนได้

๕) ด้านงบประมาณ/รายได้

- มีการพัฒนาในระบบการจัดเก็บภาษี มีการจัดทำแผนที่ภาษี

- มีการออกข้อบัญญัติ เพื่อให้มีการเพิ่มช่องทางในการเพิ่มรายได้

- มีการใช้จ่ายงบประมาณอย่างมีประสิทธิภาพ

จุดอ่อน (Weakness)

๑) ศักยภาพของพื้นที่/ประชาชน

- สภาพของดินและน้ำมีความเป็นกรดสูงทำให้ดินและน้ำเปรี้ยว ทำให้การปลูกพืชไม่มีความหลากหลายต้นทุนการผลิตสูง

- การเป็นที่ราบลุ่ม หากฤดูใดมีฝนตกมากๆ อาจทำให้เกิดน้ำท่วมขัง ทำให้ส่งผลกระทบต่อผลผลิตได้

- ประชาชนขาดความหลากหลายในการประกอบอาชีพ ขาดทักษะหรือความรู้ ความชำนาญที่นอกเหนือไปจากการทำการเกษตร เลี้ยงสัตว์น้ำ และแปรรูปอาหารจากสัตว์น้ำ

- ขาดรายได้จากอาชีพเสริม

๒) ระบบการบริหารงาน

- ผู้บริหารมีการเปลี่ยนแปลงทุก ๔ ปี ทำให้ขาดการบริหารงานที่ต่อเนื่อง

- สมาชิกสภา อบต. ยังไม่มีความเข้าใจบทบาทของตนเองในการตรวจสอบและกำกับการบริหารงานของผู้บริหาร

- การพัฒนาตำบลในมุมมองของสมาชิก มองที่หมู่บ้านตนเองเป็นหลักไม่มองภาพรวมของตำบล

- ประชาชนอ่อนแอ รอคอยบริการหรือความช่วยเหลือจากภาครัฐ เกินไป

๓) การพัฒนาบุคลากร

- ภารกิจที่มากขึ้น ทำให้เกิดความเครียดสะสมในการทำงาน

- มีปัญหากระทบกระทั่งกันของบุคลากรเมื่อมีภารกิจมากขึ้น เมื่อมีการแข่งขันกันในการทำงาน

๔) ระบบข้อมูล

- เมื่อนำเทคโนโลยี เข้ามาใช้ในองค์กร ทำให้เกิดมีข้อมูลหลายหลาย ทำให้บางครั้งแยกแยะไม่ได้ว่าข้อมูลจริงหรือเท็จ

- อาจทำให้เกิดความล่าช้าในการวิเคราะห์ข้อมูล

- ไม่มีเครื่องมือสื่อสาร ไว้เพื่อสำหรับการดำเนินงาน การติดต่อประสานงานนอกพื้นที่ มีขีดจำกัดในสื่อสารติดต่อประสานงาน

๕) ด้านงบประมาณ/รายได้

- แม้จะมีการปรับปรุงในการจัดเก็บภาษี และเพิ่มช่องทางในการหารายได้ ก็ยังไม่เพียงพอกับความต้องการของประชาชนที่รอการช่วยเหลือจากภาครัฐ

- ประชาชนยังไม่เข้าใจเมื่อต้องเสียภาษี ที่ อบต. เพิ่มช่องทางในการจัดเก็บ

โอกาส (Opportunity)

๑) พื้นที่ตั้งอยู่ไม่ไกลจากตัวเมือง

๒) ได้รับการส่งเสริม สนับสนุนงานหน่วยงานภายนอก หน่วยงานรัฐต่างๆ ด้านส่งเสริมการท่องเที่ยว

ปัญหาอุปสรรคหรือข้อจำกัด (Threat)

๑) ภารกิจถ่ายโอนให้ท้องถิ่นเพิ่มมากขึ้น ไม่สอดคล้องกับงบประมาณที่ได้รับ

๒) กฎหมาย ระเบียบ ข้อบังคับ ไม่สอดคล้องกับสถานการณ์ยุคสมัย ความก้าวหน้าไม่ทันเทียมกับข้าราชการอื่นๆ

๓) ไม่กระจายอำนาจให้ท้องถิ่นอย่างแท้จริง

๔) เส้นทางคมนาคมหลักที่จะเดินทางเข้าสู่ตำบลท่าเรือ ชำรุด ทำให้การคมนาคมไม่สะดวก

๓๑) ขอบเขตของปัญหาการศึกษาค้นคว้าวิจัยที่ผู้เรียนได้ดำเนินการศึกษาค้นคว้าวิจัยในรายงานฉบับนี้
 ในเรื่องของการศึกษาเปรียบเทียบปัญหาการศึกษาค้นคว้าวิจัยที่ผู้เรียนได้ดำเนินการศึกษาค้นคว้าวิจัย (วันที่ ๒๕๖๖ - ๒๕๖๗)

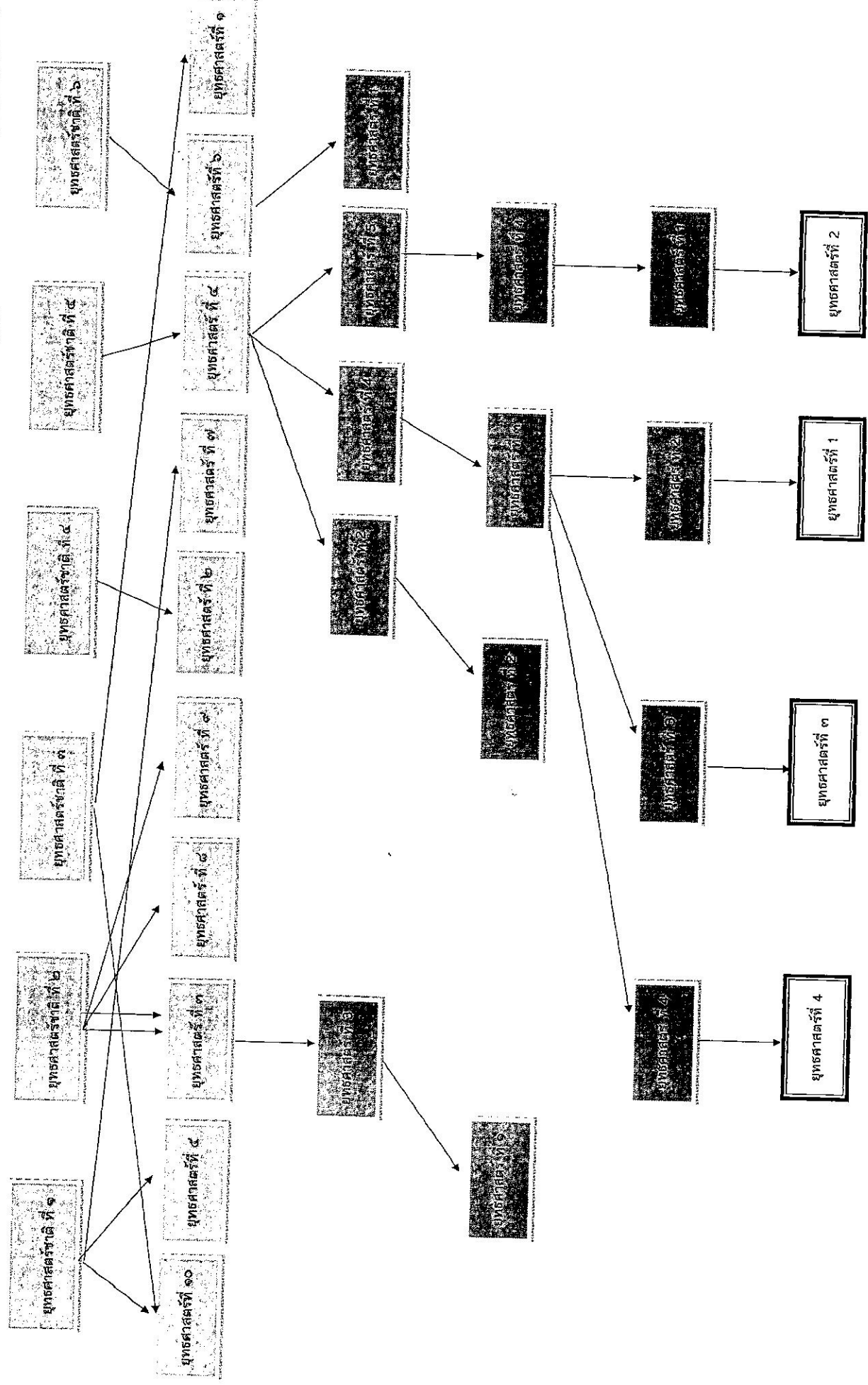

(ต่อ)

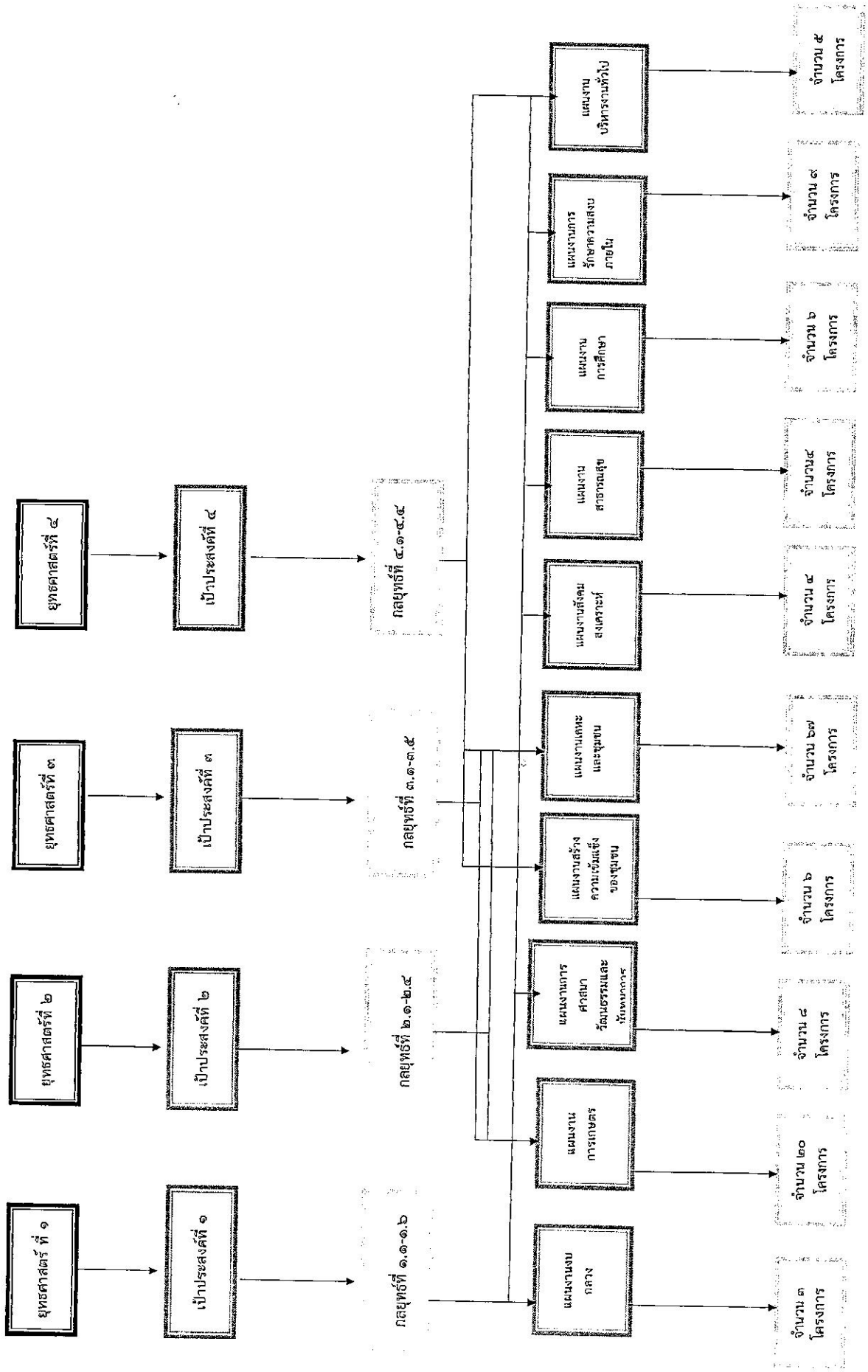

เอกสาร
รายนาม
อปท.
4 ยุทศ

แผน
(แนบ)

การ
การ

๓.๔ แผนผังยุทธศาสตร์ (Strategy Map)

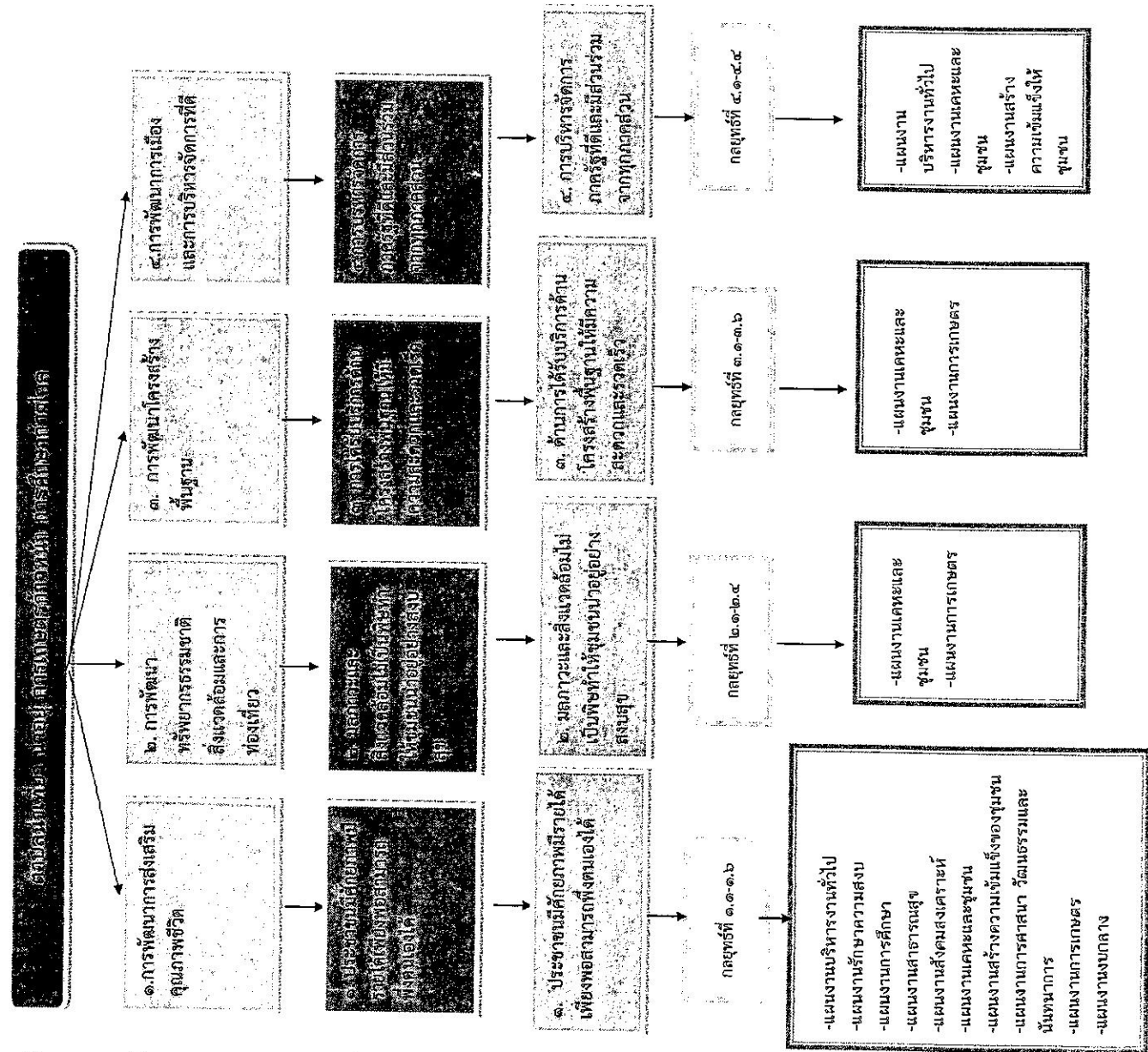

๓.๕ รายละเอียดยุทธศาสตร์

แบบ ยท.๐๓

ความเชื่อมโยงกับ ศาสตร์ จังหวัด	ยุทธศาสตร์ อปท.ในเขต จังหวัด	ยุทธศาสตร์ อปท.	เป้าประสงค์	ตัวชี้วัดผลผลิต/ โครงการ	ค่าเป้าหมาย			ความก้าวหน้า ของเป้าหมาย	กลยุทธ์	ผลผลิต/โครงการ	หน่วยงานที่ รับผิดชอบ	หน่วย สนับสนุน
					๖๑	๖๒	๖๓					
ยุทธศาสตร์ที่ ๒ พัฒนาการ ส่งเสริม คุณภาพชีวิต	ยุทธศาสตร์ที่ ๑ การ พัฒนาการ ส่งเสริม คุณภาพชีวิต	เป้าประสงค์ ที่ ๓	ประชาชนมี รายได้เพิ่มขึ้น ร้อยละ ๕	๓	๓	๓	สามารถ ดำเนินการได้ ๑๒ โครงการ	กลยุทธ์ที่ ๑.๑- ๑.๖	-โครงการฝึกอบรมเพื่อส่งเสริมความรู้เกี่ยวกับภัยและการป้องกันภัยแก่ ประชาชน -โครงการป้องกันและลดอุบัติเหตุทางถนนในช่วงเทศกาลปีใหม่ สงกรานต์ -กีฬาต้านยาเสพติด -ฉีดวัคซีนป้องกันโรคพิษสุนัขบ้า -อบรมให้ความรู้เกี่ยวกับการป้องกันและระงับโรคติดต่อโรคระบาด -ส่งเสริมกิจกรรมผู้สูงอายุ ผู้พิการ ผู้ป่วยเอดส์ ผู้ด้อยโอกาส -ส่งเสริมพัฒนาเด็กและเยาวชน -การป้องกันและแก้ไขปัญหาคอร์รัปชัน -ก่อสร้างสถานกีฬา ม.๓ บริเวณโรงเรียนวัดแม่โง้งเก่า -สนับสนุนกลุ่มอาชีพ -โครงการรณรงค์สุขภาพใจ -โครงการจัดงานประเพณีสงกรานต์ ลอยกระทง แห่งเทียนพรรษา -โครงการปฏิบัติธรรมบวชนกข์แม่(บวชชีพราหมณ์) -งานวันเด็กแห่งชาติ -การแข่งขันกีฬาเด็กเล็กสัมพันธ์ -โครงการฝึกอบรมวิชาการเกษตรและศึกษาดูงานขับเคลื่อนเศรษฐกิจ พอเพียง -เบี้ยยังชีพผู้สูงอายุ -เบี้ยยังชีพคนพิการ -เบี้ยยังชีพผู้เอดส์	-สำนักปลัด -ส่วน การศึกษา -ส่วนโยธา	-ส่วนการคลัง	

๓.๕ รายละเอียดเขตสุขภาพศาสตร์

ผู้ทรงคุณวุฒิ	ยุทธศาสตร์ จังหวัด	ยุทธศาสตร์ อปท.	เป้าประสงค์	ตัวชี้วัดผลผลิต/ โครงการ	ค่าเป้าหมาย				ความก้าวหน้า ของเป้าหมาย	กลยุทธ์	ผลผลิต/โครงการ	หน่วยงานที่ รับผิดชอบ	หน่วย สนับสนุน
					๖๑	๖๒	๖๓	๖๔					
ดร. อนุสรณ์ ธรรมใจ	ยุทธศาสตร์ ที่ ๑ พัฒนา ทรัพยากร ธรรมชาติ สิ่งแวดล้อม และการ ท่องเที่ยว	ยุทธศาสตร์ ที่ ๒ การพัฒนา ทรัพยากร ธรรมชาติ สิ่งแวดล้อม และการ ท่องเที่ยว	เป้าประสงค์ ที่ ๒ มลภาวะ และสิ่งแวดล้อม ไม่เป็นพิษทำให้ ชุมชนน่าอยู่ อย่างสงบสุข	ชุมชนในเขต องค์การบริหาร ส่วนตำบลร้อยละ ๖๐ น่าอยู่อย่าง สงบสุข	๓	๓	๓	๓	สามารถ ดำเนินการได้ ๑๒ โครงการ	กลยุทธ์ที่ ๒-๑-๒-๔	-ทำนวกั้นไม่ให้เกิดมลพิษที่ส่งผลกระทบต่อสุขภาพ -ก่อสร้างจุดบำบัดน้ำเสียชุมชน ณ จุดชุมชนให้ยว หมู่ ๖ -โครงการคลองสวยน้ำใสคนพร้อมความสุข -โครงการรักษาน้ำ รักษาป่า รักษาแผ่นดิน -ปลูกป่าเพื่อเป็นที่อยู่อาศัยของนกเหยี่ยว -ส่งเสริมเกษตรอินทรีย์ -ปรับปรุงคุณภาพดินและแก้ไขปัญหาดินเปรี้ยว -โครงการกำจัดขยะ ปรับปรุงภูมิทัศน์ริมทาง -ปรับปรุงคุณภาพดินและแก้ไขปัญหาดินเปรี้ยว -โครงการปล่อยพันธุ์ปลาลงแหล่งน้ำธรรมชาติ	-สำนักปลัด -ส่วน การศึกษา -ส่วนโยธา	-ส่วนการคลัง

๓.๕ รายละเอียดยุทธศาสตร์

ความเชื่อมโยงกับยุทธศาสตร์จังหวัด	ยุทธศาสตร์ อปท. ในเขตจังหวัด	ยุทธศาสตร์ อปท.	เป้าประสงค์	ตัวชี้วัดผลผลิต/โครงการ	ค่าเป้าหมาย				ความก้าวหน้าของเป้าหมาย	กลยุทธ์	ผลผลิต/โครงการ	หน่วยงานที่รับผิดชอบ	หน่วยสนับสนุน
					๖๑	๖๒	๖๓	๖๔					
ยุทธศาสตร์ที่ ๓ ความรู้และทักษะในกรอบอาชีพของ รวมถึงจัดเตรียมพื้นฐานให้บริการ นอกจากนี้ระบบฯ มีความเข้มแข็ง รัฐบาลมีความมั่นคง ให้ความสุข	ยุทธศาสตร์ที่ ๓ พัฒนาโครงสร้างพื้นฐาน	ยุทธศาสตร์ที่ ๓ การพัฒนาโครงสร้างพื้นฐาน	เป้าประสงค์ที่ ๓ การได้รับบริการด้านโครงสร้างพื้นฐานใหม่ ความสะดวกและรวดเร็ว	ในเขตองค์กรบริหารส่วนตำบล มีโครงสร้างพื้นฐานให้ประชาชนได้ใช้บริการร้อยละ ๘๐	๓	๓	๓	๓	สามารถดำเนินการได้ ๑๒ โครงการ	กลยุทธ์ที่ ๓.๑-๓.๕	- ลงทุนในหมู่บ้าน ม.๑ - ลอกรางระบายน้ำในหมู่บ้านเกาะกา ม.๑ - ก่อสร้างถนนคสล.สายต้นคลองจากปากท่อ-บ้านนายสมศักดิ์ ม.๑ - เสริมขยายถนนดินจากประตูน้ำลำบัวลอยถึงบ้านนายเขาวศรีสุข ม.๒ - เสริมขยายถนนดินลูกรังคันคลองลำอ้ายอมถึงใต้เขี้ยว ม.๒ - ก่อสร้างถนนคอนกรีตเส้นประตูน้ำลำบัวลอย-หอดำซัน ม.๒ - ก่อสร้างถนนคสล.ต่อจากถนนเดิมหัว-ท้าย ซอยบ้านนางระเบียบ มาลี ม.๓ - ซ่อมแซมถนนลูกรังจากสะพาน ม.๓-ถนนชลประทาน ม.๒ - ก่อสร้างถนนคสล.จากบ้านนายนิคม ไชยสวน ถึงบ้านนางสมจิต ยี่หน ม.๕ - ก่อสร้างถนนคสล.สายท่าแม่ใหญ่ ๘ ต่อจากถนนเดิม ม.๘ (๖.๕) - ซ่อมแซมถนนคันคลองไล่ไก่ เส้นทางเข้าบ้านนายวิเชียรไทยงาม ม.๕ - ลงทุนขอยืมบ้านผู้ใหญ่ทรัพย์ ต่อจากถนนคอนกรีต-บ้านนายถวิล ม.๖ - เปลี่ยนท่อระบายน้ำฝั่งใต้คลองลำคลองสายประเทียะ ม.๗ - เสริมถนนจากโค้งนางายแสง เขียวอริ เขื่อนถนนลำคลองประเทียะ ม.๗ - ลงทุนคอกสายถนนริมคลองสายประตูน้ำ-บ้านนายสมศักดิ์เสียงเงิน ม.๗ - ลงทุนสร้างถนนสายแม่กลอง ม.๗ - เสริมคันดินถนนพร้อมลงลูกรังขอยืมมะกอกบ้านนายดาวดอย ม.๘ - ก่อสร้างถนนคสล.สาย ม.๘ ไป ม.๕ (๖.๕)	- ส่วนโยธา	- ส่วนการคลัง

๓.๕ รายละเอียดยุทธศาสตร์

ความเชื่อมโยงกับยุทธศาสตร์จังหวัด	ยุทธศาสตร์ อปท. ในเขตจังหวัด	ยุทธศาสตร์ อปท.	เป้าประสงค์	ตัวชี้วัดผลผลิต/โครงการ	ค่าเป้าหมาย				ความก้าวหน้าของเป้าหมาย	กลยุทธ์	ผลผลิต/โครงการ	หน่วยงานที่รับผิดชอบ	หน่วยสนับสนุน
					๖๑	๖๒	๖๓	๖๔					
ศูนย์พัฒนาความรู้และจัดการระบอบอาชีพประชาชน รวมถึงโครงสร้างพื้นฐานประชาชนอย่างครบถ้วน เพื่อให้ชุมชนมีคุณภาพชีวิตที่ดี มีความสุข	ยุทธศาสตร์ที่ ๔ พัฒนาการเมืองและการบริหารจัดการที่ดี	ยุทธศาสตร์ที่ ๔ การพัฒนาการเมือง และการบริหารจัดการที่ดี	เป้าประสงค์ที่ ๔ การบริหารจัดการที่ดีและมีส่วนร่วมจากทุกภาคส่วน	การบริหารจัดการขององค์กรบริหารส่วนตำบล มีผลการปฏิบัติงานที่มีประสิทธิภาพสูงร้อยละ ๖๐	๓	๓	๓	๓	สามารถดำเนินการได้ ๑๒ โครงการ	กลยุทธ์ที่ ๔.๑-๔.๔	-ฝึกอบรมและศึกษาดูงาน -อบรมคุณธรรมจริยธรรม -ปรับปรุงห้องประชุมอบต.ท่าเรือ -การจัดทำแผนที่ภาษีและทะเบียนทรัพย์สิน -ต่อเติม ปรับปรุง สำนักงานอบต.ท่าเรือ -ก่อสร้างทางเดินคอนกรีตพร้อมหลังคาคลุมทางเดินเข้าสู่ศูนย์พัฒนาเด็กเล็กตำบลท่าเรือ -ก่อสร้างห้องนํ้าครูศูนย์พัฒนาเด็กเล็กโรงเรียนวัดลำบัวลอย -ปรับปรุงต่อเติมประตูทางเข้าสู่ศูนย์พัฒนาเด็กเล็กโรงเรียนวัดลำบัวลอย -โครงการประชาสัมพันธ์รับบริเวณอบต. -ปรับปรุงภูมิทัศน์บริเวณอบต. -ก่อสร้างทางเดินคอนกรีตร่วมหลังคาคลุมทางเดินเข้าสู่ศูนย์พัฒนาเด็กเล็กตำบลท่าเรือ -ซ่อมแซมปรับปรุงศาลาเอนกประสงค์ ม.๕ -ต่อเติมหลังคาศูนย์พัฒนาเด็กเล็กตำบลท่าเรือ -ก่อสร้างหลังคาคลุมสนามเด็กเล่นของศูนย์พัฒนาเด็กเล็กตำบลท่าเรือ	-สำนักปลัด -ส่วนการศึกษา -ส่วนโยธา	-ส่วนการคลัง

ส่วนที่ ๔ การนำแผนพัฒนาท้องถิ่นสี่ปีไปสู่การปฏิบัติ

๑. ยุทธศาสตร์การพัฒนาและแผนงาน

ที่	ยุทธศาสตร์	ด้าน	แผนงาน	หน่วยงานที่รับผิดชอบ	หน่วยงานสนับสนุน
๑	การพัฒนาการส่งเสริมคุณภาพชีวิต	ด้านบริหารทั่วไป ด้านบริการชุมชน	แผนงานบริหารงานทั่วไป แผนงานรักษาความสงบ แผนงานการศึกษา แผนงานสาธารณสุข แผนงานสังคมสงเคราะห์ แผนงานเคหะและชุมชน แผนงานสร้างความเข้มแข็ง ของชุมชน แผนงานการศาสนา วัฒนธรรมและนันทนาการ แผนงานการเกษตร แผนงานงบกลาง	สำนักปลัด กอง การศึกษา กองช่าง	กองคลัง
๒	การพัฒนาทรัพยากรธรรมชาติ สิ่งแวดล้อม และการท่องเที่ยว	ด้านบริหารทั่วไป	แผนงานเคหะและชุมชน แผนงานการเกษตร	กองช่าง สำนักปลัด	กองคลัง กอง การศึกษา
๓	การพัฒนาโครงสร้างพื้นฐาน	ด้านบริหารงานทั่วไป	แผนงานเคหะและชุมชน แผนงานการเกษตร	กองช่าง สำนักปลัด	กองคลัง กอง การศึกษา
๔	การพัฒนาการเมืองและการบริหาร จัดการที่ดี	ด้านบริหารงานทั่วไป	แผนงานบริหารงานทั่วไป แผนงานเคหะและชุมชน แผนงานสร้างความเข้มแข็ง ให้ชุมชน	สำนักงาน ปลัด กองช่าง	กองคลัง กอง การศึกษา

บัญชีสรุปโครงการพัฒนา
แผนพัฒนาท้องถิ่นสี่ปี (พ.ศ.๒๕๖๑-๒๕๖๔)
องค์การบริหารส่วนตำบลท่าเรือ

ยุทธศาสตร์	ปี ๒๕๖๑		ปี ๒๕๖๒		ปี ๒๕๖๓		ปี ๒๕๖๔		รวม ๔ ปี	
	จำนวนโครงการ	งบประมาณ (บาท)	จำนวนโครงการ	งบประมาณ (บาท)	จำนวนโครงการ	งบประมาณ (บาท)	จำนวนโครงการ	งบประมาณ (บาท)	จำนวนโครงการ	งบประมาณ (บาท)
ยุทธศาสตร์ ที่ ๑ การพัฒนาส่งเสริมคุณภาพชีวิต										
๑ แผนงาน บริหารงานทั่วไป	๑	๕๐,๐๐๐	๕						๑	๕๐,๐๐๐
๒ แผนงานการรักษาความสงบภายใน	๖	๒,๘๐๐,๐๐๐	๕	๓๐๐,๐๐๐	๖	๘๐๐,๐๐๐	๗	๘๐๐,๐๐๐	๒๔	๔,๗๐๐,๐๐๐
๓ แผนงานการศึกษา	๓	๙๐๐,๐๐๐	๔	๙๓๐,๐๐๐	๔	๙๕๐,๐๐๐	๓	๙๐๐,๐๐๐	๑๔	๓,๖๘๐,๐๐๐
๔ แผนงานสาธารณสุข	๔	๑๗๐,๐๐๐	๔	๑๗๐,๐๐๐	๔	๑๗๐,๐๐๐	๔	๑๗๐,๐๐๐	๑๖	๖๘๐,๐๐๐
๕ แผนงานสังคมสงเคราะห์	๔	๑๗๐,๐๐๐	๑	๑๗๐,๐๐๐	๔	๑๗๐,๐๐๐	๔	๑๗๐,๐๐๐	๑๖	๖๘๐,๐๐๐
๖ แผนงานเกษตรและชุมชน	๒	๑,๐๐๐,๐๐๐	๒	๕๐๐,๐๐๐	-	-	๑	๕๐๐,๐๐๐	๕	๒,๐๐๐,๐๐๐
๗ แผนงานสร้างความเข้มแข็งของชุมชน	๔	๓๐๐,๐๐๐	๘	๑๐๐,๐๐๐	๒	๑๐๐,๐๐๐	๒	๑๐๐,๐๐๐	๑๐	๖๐๐,๐๐๐
๘ แผนงานการศึกษา วัฒนธรรม และนันทนาการ	๘	๓๘๐,๐๐๐	๓	๓๘๐,๐๐๐	๘	๓๘๐,๐๐๐	๘	๓๘๐,๐๐๐	๓๒	๑,๕๒๐,๐๐๐
๙ แผนงานการเกษตร	๓	๗๐๐,๐๐๐	๓	๗๐๐,๐๐๐	๒	๒๐๐,๐๐๐	๒	๒๐๐,๐๐๐	๑๐	๑,๘๐๐,๐๐๐
๑๐ แผนงานงบกลาง	๓	๑๒,๐๘๐,๐๐๐		๑๒,๐๘๐,๐๐๐	๓	๑๒,๐๘๐,๐๐๐	๓	๑๒,๐๘๐,๐๐๐	๑๒	๔๘,๓๒๐,๐๐๐
รวม	๓๘	๑๘,๕๕๐,๐๐๐	๓๕	๑,๕๓๐,๐๐๐	๓๓	๑๔,๘๕๐,๐๐๐	๓๔	๑๕,๓๐๐,๐๐๐	๑๔๐	๖๔,๐๓๐,๐๐๐

ยุทธศาสตร์	ปี ๒๕๖๑		ปี ๒๕๖๒		ปี ๒๕๖๓		ปี ๒๕๖๔		รวม ๔ ปี	
	จำนวนโครงการ	งบประมาณ (บาท)	จำนวนโครงการ	งบประมาณ (บาท)	จำนวนโครงการ	งบประมาณ (บาท)	จำนวนโครงการ	งบประมาณ (บาท)	จำนวนโครงการ	งบประมาณ (บาท)
	ยุทธศาสตร์ที่ ๒ การพัฒนาทรัพยากรมนุษย์ กล่อม และการท่องเที่ยว									
๑ แผนงานคณะและชุมชน	๓	๘๕๐,๐๐๐	๑	๕๐,๐๐๐	๑	๕๐,๐๐๐	๑	๕๐,๐๐๐	๖	๑,๐๐๐,๐๐๐
๑ แผนงานการเกษตร	๖	๓๘๐,๐๐๐	๖	๓๘๐,๐๐๐	๖	๓๘๐,๐๐๐	๖	๓๘๐,๐๐๐	๒๔	๑,๕๒๐,๐๐๐
รวม	๙	๑,๒๓๐,๐๐๐	๗	๘๓๐,๐๐๐	๗	๘๓๐,๐๐๐	๗	๘๓๐,๐๐๐	๓๐	๒,๕๒๐,๐๐๐
ยุทธศาสตร์ที่ ๓ การพัฒนาโครงสร้างพื้นฐาน										
๑ แผนงานคณะและชุมชน	๒๖	๑๒,๙๒๒,๐๐๐	๑๖	๖,๙๐๕,๐๐๐	๑๒	๕,๘๗๐,๐๐๐	๘	๕,๐๐๐,๐๐๐	๖๒	๓๐,๖๙๗,๐๐๐
๒ แผนงานการเกษตร	๖	๒,๗๕๐,๐๐๐	๓	๑,๗๐๐,๐๐๐	๑	๕๐๐,๐๐๐	๑	๕๐๐,๐๐๐	๑๑	๕,๔๕๐,๐๐๐
รวม	๓๒	๑๕,๖๗๒,๐๐๐	๑๙	๘,๖๐๕,๐๐๐	๑๓	๖,๓๗๐,๐๐๐	๙	๕,๕๐๐,๐๐๐	๗๓	๓๖,๑๔๗,๐๐๐
ยุทธศาสตร์ที่ ๔ การพัฒนาการเมือง และการบริหารจัดการที่ดี										
๑ แผนงานบริหารงานทั่วไป	๔	๖๗๐,๐๐๐							๔	๖๗๐,๐๐๐
๒ แผนงานคณะและชุมชน	๕	๑,๐๘๐,๐๐๐	๑	๔๐๐,๐๐๐	๒	๓๒๐,๐๐๐	๑	๕๐๐,๐๐๐	๙	๒,๓๑๐,๐๐๐
๓ แผนงานสร้างความเข้มแข็งให้ชุมชน	๒	๗๐,๐๐๐							๒	๗๐,๐๐๐
รวม	๑๑	๑,๘๒๐,๐๐๐	๑	๔๐๐,๐๐๐	๒	๓๒๐,๐๐๐	๑	๕๐๐,๐๐๐	๑๕	๓,๐๙๐,๐๐๐
รวมทั้งสิ้น	๙๐	๓๗,๒๗๒,๐๐๐	๖๒	๒๔,๗๖๕,๐๐๐	๕๕	๒๑,๙๗๐,๐๐๐	๕๑	๒๑,๗๓๐,๐๐๐	๒๕๘	๑๐๕,๗๓๗,๐๐๐

รายละเอียดโครงการพัฒนา

แผนพัฒนาท้องถิ่นสี่ปี (พ.ศ.๒๕๖๑ - ๒๕๖๔)

องค์การบริหารส่วนตำบลท่าเรือ

ยุทธศาสตร์จังหวัดที่ ๓ พัฒนาความรู้และทักษะในการประกอบอาชีพของประชาชน รวมถึงจัดเตรียมโครงสร้างพื้นฐานให้บริการประชาชนอย่างเป็นระบบ เพื่อให้ชุมชนมีความเข้มแข็ง
มุ่งส่งเสริมสร้างความมั่นคงในสังคมใหม่มีความสุข

ยุทธศาสตร์การพัฒนาของ อบท. ในเขตจังหวัดที่ ๒ พัฒนาการส่งเสริมคุณภาพชีวิต

๑. ยุทธศาสตร์ที่ ๑ การพัฒนาการส่งเสริมคุณภาพชีวิต

๑.๑ แผนงานบริหารงานทั่วไป

โครงการ	วัตถุประสงค์	เป้าหมาย (ผลผลิตของ โครงการ)	งบประมาณและที่ผ่านมา			ตัวชี้วัด (KPI)	ผลที่คาดว่าจะ ได้รับ	หน่วยงาน รับผิดชอบหลัก
			๒๕๖๑ (บาท)	๒๕๖๒ (บาท)	๒๕๖๓ (บาท)			
โครงการลดสภาวะ โลกร้อนเฉลิมพระ เกียรติ	เพื่อดำเนินการ โครงการกิจกรรม ต่างๆ ที่จะสามารถ ลดปัญหาภาวะโลกร ้อน	ดำเนินกิจกรรมใน เขตตำบลท่าเรือ	๕๐,๐๐๐			กิจกรรมที่ ดำเนินการ สามารถลด ปัญหาภาวะ โลกร้อนได้	ประชาชนเกิด ความสมัครสมาน สามัคคีช่วยกันลด ปัญหาที่จะทำให้ โลกร้อน	สำนักปลัด

๑.๒ แผนงานการรักษาสภาพร่างกายใน

โครงการ	วัตถุประสงค์	เป้าหมาย (ผลผลิตของโครงการ)	งบประมาณและที่ผ่านมา				ตัวชี้วัด (KPI)	ผลที่คาดว่าจะได้รับ	หน่วยงานรับผิดชอบหลัก
			๒๕๖๑ (บาท)	๒๕๖๒ (บาท)	๒๕๖๓ (บาท)	๒๕๖๔ (บาท)			
โครงการฝึกอบรมเพื่อส่งเสริมความรู้เกี่ยวกับภัยและการป้องกันภัยแก่ประชาชน	เพื่อให้ประชาชนมีความรู้เกี่ยวกับการป้องกันภัย เพื่อให้เกิดความปลอดภัยในชีวิตและทรัพย์สินของประชาชน	หมู่ที่ ๑ - ๘ ตำบลท่าเรือ	๕๐,๐๐๐	๕๐,๐๐๐	๕๐,๐๐๐	๕๐,๐๐๐	จำนวนผู้เข้ารับการอบรมที่ผ่านการประเมินไม่น้อยกว่าร้อยละ ๕๐	ประชาชนในชุมชนมีความปลอดภัย	สำนักปลัด
โครงการป้องกันและลดอุบัติเหตุทางถนนในช่วงเทศกาลปีใหม่	เพื่ออำนวยความสะดวกแก่การจราจรให้กับประชาชนที่เดินทาง และความปลอดภัย	ช่วยเหลือผู้ประสบภัยทางท้องถิ่น	๕๐,๐๐๐	๕๐,๐๐๐	๕๐,๐๐๐	๕๐,๐๐๐	ร้อยละความปลอดภัยทางถนนดีขึ้น	ลดความสูญเสียในชีวิตและทรัพย์สิน	สำนักปลัด
โครงการป้องกันและลดอุบัติเหตุทางถนนในช่วงเทศกาลสงกรานต์	เพื่ออำนวยความสะดวกแก่การจราจรให้กับประชาชนที่เดินทาง และความปลอดภัย	ช่วยเหลือผู้ประสบภัยทางท้องถิ่น	๕๐,๐๐๐	๕๐,๐๐๐	๕๐,๐๐๐	๕๐,๐๐๐	ร้อยละความปลอดภัยทางถนนดีขึ้น	ลดความสูญเสียในชีวิตและทรัพย์สิน	สำนักปลัด
โครงการรณรงค์เพื่อป้องกันยาเสพติด	เพื่อส่งเสริมให้เด็กและเยาวชนได้รู้จักโทษของยาเสพติด	จัดอบรมทำกิจกรรมเด็กและเยาวชนตำบลท่าเรือ	๕๐,๐๐๐	๕๐,๐๐๐	๕๐,๐๐๐	๕๐,๐๐๐	จำนวนการระบาดของยาเสพติดลดลง	เด็กและเยาวชนได้รู้จักโทษของยาเสพติด	สำนักปลัด

โครงการ	วัตถุประสงค์	เป้าหมาย (ผลผลิตของโครงการ)	งบประมาณและที่ผ่านมา				ตัวชี้วัด (KPI)	ผลที่คาดว่าจะได้รับ	หน่วยงานรับผิดชอบหลัก
			๒๕๖๑ (บาท)	๒๕๖๒ (บาท)	๒๕๖๓ (บาท)	๒๕๖๔ (บาท)			
ฝึกอบรม อปพร.และฝึกทบทวน อปพร.	เพื่อฝึกอบรมสมาชิก อปพร. และเตรียมความพร้อม	อปพร.ตำบลท่าเรือ ทุกคน	๑๐๐,๐๐๐	๑๐๐,๐๐๐	๑๐๐,๐๐๐	๑๐๐,๐๐๐	จำนวน อปพร. ที่ได้รับการอบรมและทบทวน	สำนักงานปลัด	
รถยนต์บรรทุกน้ำดับเพลิง เอนกประสงค์	เพื่อใช้แจกจ่ายน้ำตามแหล่งชุมชนที่ขาดแคลนน้ำ และสนับสนุนงานดับเพลิง	รถยนต์บรรทุกน้ำดับเพลิง เอนกประสงค์ จำนวน ๑ คัน ขนาด ๖ ล้อ บรรจุ ๖,๐๐๐ ลิตร	๒,๕๐๐,๐๐๐				ประชาชนได้รับความช่วยเหลือ เพื่อบรรเทาการขาดแคลนน้ำ	สำนักปลัด	
ติดตั้งกล้องวงจรปิด ม.๑	เพื่อเพิ่มความปลอดภัยในชีวิตและทรัพย์สินของประชาชน	ม.๑ จำนวน ๓ จุด				๓๐๐,๐๐๐	ประชาชนมีความปลอดภัยในชีวิต และทรัพย์สินเพิ่มมากขึ้น	ส่วนโยธา	
ติดตั้งกล้องวงจรปิด ม.๖	เพื่อเพิ่มความปลอดภัยในชีวิตและทรัพย์สินของประชาชน	ม.๖ จำนวน ๒ จุด				๒๐๐,๐๐๐	ประชาชนมีความปลอดภัยในชีวิต และทรัพย์สินเพิ่มมากขึ้น	ส่วนโยธา	

โครงการ	วัตถุประสงค์	เป้าหมาย (ผลผลิตของ โครงการ)	งบประมาณและที่ผ่านมา				ตัวชี้วัด (KPI)	ผลที่คาดว่าจะ ได้รับ	หน่วยงาน รับผิดชอบหลัก
			๒๕๖๑ (บาท)	๒๕๖๒ (บาท)	๒๕๖๓ (บาท)	๒๕๖๔ (บาท)			
สร้างที่พักสายตรวจ และห้องน้ำ ม.๖	เพื่อเพิ่มความปลอดภัยในชีวิต และทรัพย์สินของ ประชาชน	จำนวน ๒ จุด ได้แก่ -บริเวณจุดชนนก เหยี่ยว -บริเวณทางเข้า หมู่บ้าน			๕๐๐,๐๐๐		จำนวนที่ได้ ก่อสร้าง	ประชาชนมีความ ปลอดภัยในชีวิต และทรัพย์สินเพิ่ม มากขึ้น	ส่วนโยธา

๑.๓ แผนงานการศึกษา

โครงการ	วัตถุประสงค์	เป้าหมาย (ผลผลิตของโครงการ)	งบประมาณและที่ผ่านมา				ตัวชี้วัด (KPI)	ผลที่คาดว่าจะได้รับ	หน่วยงานรับผิดชอบหลัก
			๒๕๖๑ (บาท)	๒๕๖๒ (บาท)	๒๕๖๓ (บาท)	๒๕๖๔ (บาท)			
สนับสนุนค่าใช้จ่ายการบริหารสถานศึกษา	-เพื่อจ่ายเป็นค่าสื่อการเรียนการสอน -วัสดุการศึกษา -เครื่องเล่น -พัฒนาการเด็ก -จ่ายเป็นเงิน สำหรับสนับสนุนอาหารกลางวันศูนย์พัฒนาเด็กเล็กในสังกัดอบต.ท่าเรือ	ศูนย์พัฒนาเด็กเล็กตำบลท่าเรือ ศูนย์พัฒนาเด็กเล็กวัดลำบัวลอย	๓๕๐,๐๐๐	๓๕๐,๐๐๐	๓๕๐,๐๐๐	๓๕๐,๐๐๐	จำนวนศูนย์ฯ ที่ได้รับการจัดทา	เด็กเล็กมีทักษะและการพัฒนาที่ดี เหมาะสมกับวัย	ส่วนการศึกษา
จัดซื้อเครื่องเล่นสนามศูนย์พัฒนาเด็กเล็กตำบลท่าเรือ	เพื่อส่งเสริมทักษะและพัฒนาการเรียนรู้ของเด็ก	ศูนย์พัฒนาเด็กเล็กตำบลท่าเรือ			๕๐,๐๐๐		ศูนย์พัฒนาเด็กเล็กวัดลำบัวลอย เล่นสนามเพียงพอกับจำนวนเด็ก	นักเรียนมีทักษะในการเรียนรู้สิ่งต่างๆเกิดความสนุกสนานในการมาเรียน	ส่วนการศึกษา

โครงการ/กิจกรรม	วัตถุประสงค์	เป้าหมาย (ผลผลิตของโครงการ)	งบประมาณและที่ผ่านมา				ตัวชี้วัด (KPI)	ผลที่คาดว่าจะได้รับ	หน่วยงานที่รับผิดชอบ
			๒๕๖๑ (บาท)	๒๕๖๒ (บาท)	๒๕๖๓ (บาท)	๒๕๖๔ (บาท)			
จัดซื้อวัสดุ อุปกรณ์ เพื่อจัดทำแหล่งเรียนรู้ศูนย์พัฒนาเด็กเล็ก	เพื่อจัดทำแหล่งเรียนรู้ภายในศูนย์ เพื่อให้เด็กได้เรียนรู้เสริมสร้างพัฒนาการที่ดี	ศูนย์พัฒนาเด็กเล็ก วัตถุประสงค์	๒๐,๐๐๐			๒๕๖๔ (บาท)	เด็กมีพัฒนาการที่ดีขึ้น	ศูนย์ฯแม่เหล็กเรียนรู้ สำหรับเด็ก	ส่วน การศึกษา
อาหารเสริม(นม)	เพื่อจ่ายเป็นค่าอาหารเสริม(นม)สำหรับเด็ก พัฒนาการเด็กเล็ก	เด็กนักเรียนศูนย์พัฒนาเด็กเล็ก	๕๐๐,๐๐๐	๕๐๐,๐๐๐	๕๐๐,๐๐๐	๕๐๐,๐๐๐	เด็กได้รับอาหารเสริม(นม)ครบทุกแห่ง	เด็กได้รับ การส่งเสริมด้านอาหารมีสุขภาพพลานามัยแข็งแรง	ส่วน การศึกษา
บ่อทรายพร้อมทรายศูนย์พัฒนาเด็กเล็กตำบลบัวลอย	เพื่อให้เด็กได้เล่น เพื่อส่งเสริมพัฒนาการให้เหมาะสมตามวัย	บ่อทราย ๑ บ่อ พร้อมทราย จำนวน ๕ คิว	๑๐,๐๐๐				ศูนย์พัฒนาเด็กเล็กมีบ่อทราย พร้อมทราย ที่เอื้อต่อการเรียนรู้สำหรับเด็ก	นักเรียนมีทักษะใน การเรียนรู้สิ่งต่างๆ เกิดความสุข สนุกสนาน พัฒนาการครบทั้ง ๔ ด้าน	ส่วน การศึกษา
กีฬาต้านยาเสพติด	เพื่อให้ประชาชน และเยาวชนไม่เข้าไปยุ่งเกี่ยวกับยาเสพติด	ตำบลท่าเรือ	๕๐,๐๐๐	๕๐,๐๐๐	๕๐,๐๐๐	๕๐,๐๐๐	จำนวนประชาชน ที่ไม่ยุ่งเกี่ยวกับยาเสพติด	ประชาชน และเยาวชนไม่เข้าไปยุ่งเกี่ยวกับยาเสพติด	ส่วน การศึกษา

๑.๔ แผนงานสาธารณสุข

โครงการ/กิจกรรม	วัตถุประสงค์	เป้าหมาย (ผลผลิตของโครงการ)	งบประมาณและที่ผ่านมา				ตัวชี้วัด (KPI)	ผลที่คาดว่าจะได้รับ	หน่วยงานที่รับผิดชอบ
			๒๕๖๑ (บาท)	๒๕๖๒ (บาท)	๒๕๖๓ (บาท)	๒๕๖๔ (บาท)			
ฉีดวัคซีนป้องกันโรคพิษสุนัขบ้า	เพื่อป้องกันสัตว์เลี้ยง ปราบคจากโรคพิษสุนัขบ้า	หมู่ที่ ๑ - ๘ ตำบลท่าเรือ	๔๐,๐๐๐	๔๐,๐๐๐	๔๐,๐๐๐	๔๐,๐๐๐	การระบาดของโรคพิษสุนัขบ้าลดลง	ประชาชนมีความปลอดภัยจากพิษสุนัขบ้า	สำนักงานปศุสัตว์
ป้องกันโรคใช้เลือดออก	เพื่อเป็นการป้องกันไม่ให้เกิดแผลงแพร่ระบาดของโรคใช้เลือดออกในตำบลท่าเรือ	หมู่ที่ ๑ - ๘ ตำบลท่าเรือ	๔๐,๐๐๐	๔๐,๐๐๐	๔๐,๐๐๐	๔๐,๐๐๐	การระบาดของโรคใช้เลือดออกลดลง	ลดการระบาดของโรคใช้เลือดออก	สำนักงานปศุสัตว์
ควบคุมโรคใช้หัวदनก	เพื่อเป็นการป้องกันไม่ให้เกิดแผลงระบาดของโรคใช้หัวदनก	หมู่ที่ ๑-๘ ต.ท่าเรือ	๔๐,๐๐๐	๔๐,๐๐๐	๔๐,๐๐๐	๔๐,๐๐๐	การระบาดของโรคใช้หัวदनกลดลง	ลดการระบาดของโรคใช้หัวदनก	สำนักงานปศุสัตว์
อบรมให้ความรู้เกี่ยวกับกาป้องกันและระงับโรคติดต่อโรคระบาด	เพื่อป้องกันและแก้ไข ปัญหาโรคติดต่อโรคระบาดของประชาชนในเขตตำบล	หมู่ที่ ๑-๘ ต.ท่าเรือ	๕๐,๐๐๐	๕๐,๐๐๐	๕๐,๐๐๐	๕๐,๐๐๐	จำนวนหมู่บ้านที่ได้รับการป้องกัน	ลดการระบาดของโรคติดต่อโรคระบาด	สำนักงานปศุสัตว์

๑.๕ แผนงานสังคมสงเคราะห์

โครงการ/กิจกรรม	วัตถุประสงค์	เป้าหมาย (ผลผลิตของโครงการ)	งบประมาณและที่ผ่านมา				ตัวชี้วัด (KPI)	ผลที่คาดว่าจะได้รับ	หน่วยงานที่รับผิดชอบ
			๒๕๖๑ (บาท)	๒๕๖๒ (บาท)	๒๕๖๓ (บาท)	๒๕๖๔ (บาท)			
ส่งเสริมและสนับสนุนกลุ่มสตรี	เพื่อสร้างขวัญกำลังใจ และพัฒนาความเข้มแข็งกลุ่มสตรี	กลุ่มสตรีตำบล ตำบลท่าเรือ	๕๐,๐๐๐	๕๐,๐๐๐	๕๐,๐๐๐	๕๐,๐๐๐	ร้อยละของ กลุ่มสตรีที่มี ประสิทธิภาพ เพิ่มขึ้น	กลุ่มสตรีตำบลท่าเรือมี ความเข้มแข็ง	สำนักปลัด
ส่งเสริมกิจกรรม ผู้สูงอายุ ผู้พิการ ผู้ป่วยเอตส์ ผู้ด้อยโอกาส	เพื่อเป็นการเสริมสร้าง ขวัญกำลังใจผู้สูงอายุ ผู้พิการ ผู้ป่วยเอตส์ ผู้ด้อยโอกาส	ผู้สูงอายุ ผู้พิการ ผู้ป่วยเอตส์ ผู้ด้อยโอกาส	๕๐,๐๐๐	๕๐,๐๐๐	๕๐,๐๐๐	๕๐,๐๐๐	จำนวน กิจกรรม ที่ส่งเสริม ผู้สูงอายุ ผู้พิการ และ ผู้ป่วย โรคเอตส์ ผู้ด้อยโอกาส	ผู้สูงอายุ ผู้พิการ และ ผู้ป่วยเอตส์ผู้ด้อยโอกาส มี ขวัญกำลังใจในการดำเนิน ชีวิต	สำนักปลัด
ส่งเสริมพัฒนาเด็ก และเยาวชน	เพื่อให้การสงเคราะห์ เด็กและเยาวชนในการ พัฒนาคุณภาพชีวิต	เด็กและเยาวชน ในตำบลท่าเรือ	๕๐,๐๐๐	๕๐,๐๐๐	๕๐,๐๐๐	๕๐,๐๐๐	จำนวน กิจกรรมที่ ส่งเสริมเด็ก และเยาวชน	เด็กและเยาวชนคุณภาพ ชีวิตที่ดีขึ้น	สำนักปลัด
การป้องกันและ แก้ไขปัญหาการ ตั้งครรภ์ในวัยรุ่น	เพื่อสร้างความรู้ความ เข้าใจให้กับเด็กและ เยาวชนในการดำเนิน ชีวิต	เด็กและเยาวชน ในตำบลท่าเรือ	๓๐,๐๐๐	๓๐,๐๐๐	๓๐,๐๐๐	๓๐,๐๐๐	จำนวนการ ตั้งครรภ์ใน เด็กและ เยาวชนลดลง	เด็กและเยาวชนมีความรู้ ความเข้าใจในการป้องกัน ตนเองจากการตั้งครรภ์ โดยไม่พร้อม	สำนักปลัด

๑.๖ แผนงานคณะและชุมชน

โครงการ/ กิจกรรม	วัตถุประสงค์	เป้าหมาย (ผลผลิตของ โครงการ)	งบประมาณและที่ผ่านมา			ตัวชี้วัด (KPI)	ผลที่คาดว่าจะ ได้รับ	หน่วยงานที่ รับผิดชอบ
			๒๕๖๑ (บาท)	๒๕๖๒ (บาท)	๒๕๖๓ (บาท)			
ปรับปรุงสนาม ฟุตบอล หมู่ที่ ๒	เพื่อให้ประชาชนได้มีสถานที่ ออกกำลังกาย เล่นกีฬา	ปรับปรุงสนาม ฟุตบอลโดยการถมดิน ปลูกหญ้า และติดตั้ง ไฟฟ้าส่องสว่าง บริเวณสนาม	๕๐๐,๐๐๐			จำนวนของ สถานที่กีฬาที่ ได้รับการ ปรับปรุง	ประชาชนได้มี สถานที่ออกกำลังกาย เล่นกีฬา	ส่วนโยธา
ก่อสร้างอาคาร เอนกประสงค์ พร้อมห้องน้ำ บริเวณสนาม ฟุตบอล หมู่ ๒	เพื่ออำนวยความสะดวกให้ ประชาชนที่ไปออกกำลังกาย เล่นกีฬา	ก่อสร้างอาคาร พร้อม ห้องน้ำ	๕๐๐,๐๐๐			จำนวน อาคารและ ห้องน้ำ	ประชาชนได้รับ ความสะดวก	ส่วนโยธา
ก่อสร้างลานกีฬา ม.๓ บริเวณ โรงเรียนวัดแจม โค้งเก่า	เพื่อให้เด็ก เยาวชน ประชาชน มีสถานที่ออก กำลังกาย เล่นกีฬา	ก่อสร้างลานกีฬา บริเวณโรงเรียนวัด แจมโค้งเก่า ม.๓	๕๐๐,๐๐๐			จำนวนลาน กีฬาที่เพิ่มขึ้น	เพื่อให้เด็ก เยาวชน ประชาชน มี สถานที่ออกกำลังกาย เล่นกีฬา	ส่วนโยธา
สร้างสนามเด็ก เล่น ณ บริเวณ ลานกีฬาวัดโคก สำโรงเหนือ ม.๖	เพื่อส่งเสริมทักษะและ พัฒนาการเรียนรู้ของเด็ก	สนามเด็กเล่น พร้อม อุปกรณ์			๕๐๐,๐๐๐	เด็กมีสถานที่ เล่นเพื่อ ส่งเสริม ทักษะและ พัฒนาการ	เด็กมีทักษะและ พัฒนาการในการ เรียนรู้มี พัฒนาการทั้งร่าง การและจิตใจ	ส่วนโยธา

๑.๗ แผนงานสร้างความเข้มแข็งของชุมชน

โครงการ/กิจกรรม	วัตถุประสงค์	เป้าหมาย (ผลผลิตของ โครงการ)	งบประมาณและที่ผ่านมา			ตัวชี้วัด (KPI)	ผลที่คาดว่าจะ ได้รับ	หน่วยงาน ที่ รับผิดชอบ
			๒๕๖๑ (บาท)	๒๕๖๒ (บาท)	๒๕๖๓ (บาท)			
เชิดชูสถาบันพระมหากษัตริย์	บูรณาการกับหน่วยงานที่เกี่ยวข้องในพื้นที่ เพื่อเชิดชูสถาบันพระมหากษัตริย์	ประชาชนตำบลท่าเรือ	๕๐,๐๐๐	๕๐,๐๐๐	๕๐,๐๐๐	๕๐,๐๐๐	เกิดการประชุมระหว่างหน่วยงานประชาชนมีความเข้มแข็งและจงรักภักดี	สำนักปลัด
สนับสนุนกลุ่มอาชีพต่างๆ	เพื่อให้ประชาชนมีอาชีพ มีรายได้เพียงพอสำหรับการดำรงชีวิต	หมู่ที่ ๑-๘ ต.ท่าเรือ	๕๐,๐๐๐	๕๐,๐๐๐	๕๐,๐๐๐	๕๐,๐๐๐	ประชาชนมีอาชีพ มีรายได้	สำนักปลัด
สนับสนุนกลุ่มอาชีพแม่บ้านเกษตรกรบ้านล้อม-ศาลเจ้า(ทำรวม) ม.๔	เพื่อให้ประชาชนมีอาชีพ มีรายได้เพียงพอสำหรับการดำรงชีวิต	ม.๔	๑๐๐,๐๐๐				ประชาชนมีอาชีพ มีรายได้	สำนักปลัด
สนับสนุนกลุ่มอาชีพเลี้ยงปลา ม.๕	เพื่อให้ประชาชนมีอาชีพ มีรายได้เพียงพอสำหรับการดำรงชีวิต	ม.๕	๑๐๐,๐๐๐				ประชาชนมีอาชีพ มีรายได้	สำนักปลัด

แผนงานการสาธารณสุขและนันทนาการ

โครงการ/กิจกรรม	วัตถุประสงค์	เป้าหมาย (ผลผลิตของ โครงการ)	งบประมาณและที่ผ่านมา				ตัวชี้วัด (KPI)	ผลที่คาดว่าจะ ได้รับ	หน่วยงาน ที่ รับผิดชอบ
			๒๕๖๑ (บาท)	๒๕๖๒ (บาท)	๒๕๖๓ (บาท)	๒๕๖๔ (บาท)			
โครงการจ้าง ประเพณีสงกรานต์	เพื่อรณรงค์ส่งเสริมอนุรักษ์ การจัดงานประเพณี สงกรานต์ของตำบลท่าเรือ ให้คงอยู่สืบไป	จัดงานสืบสาน ประเพณีสงกรานต์ หมู่ที่ ๑-๘ ต.ท่าเรือ	๑๐๐,๐๐๐	๑๐๐,๐๐๐	๑๐๐,๐๐๐	๑๐๐,๐๐๐	ร้อยละเพิ่มขึ้น ของผู้เข้าร่วมงาน	ประเพณีสงกรานต์ ได้รับการอนุรักษ์ สืบสานประเพณี ต่อไป	ส่วน การศึกษา
โครงการจ้าง ประเพณีลอยกระทง	เพื่อรณรงค์ส่งเสริมอนุรักษ์ การจัดงานประเพณีลอย กระทงของตำบลท่าเรือให้ คงอยู่สืบไป	จัดงานสืบสาน ประเพณีลอยกระทง หมู่ที่ ๑-๘ ต.ท่าเรือ	๑๐๐,๐๐๐	๑๐๐,๐๐๐	๑๐๐,๐๐๐	๑๐๐,๐๐๐	ร้อยละเพิ่มขึ้น ของผู้เข้าร่วมงาน	ประเพณีลอย กระทงได้รับการ อนุรักษ์สืบสาน ประเพณีต่อไป	ส่วน การศึกษา
โครงการจ้าง ประเพณีแห่เทียน พรรษา	เพื่ออนุรักษ์วัฒนธรรม ประเพณีแห่เทียนพรรษา ให้คงอยู่สืบไป	จัดงานแห่เทียน พรรษาประจำปี ต.ท่าเรือ	๕๐,๐๐๐	๕๐,๐๐๐	๕๐,๐๐๐	๕๐,๐๐๐	ร้อยละเพิ่มขึ้น ของผู้เข้าร่วมงาน	ประเพณีแห่เทียน พรรษาได้รับการ อนุรักษ์สืบสาน ประเพณีต่อไป	ส่วน การศึกษา
จ้างลูกหลานเข้าวัด	เพื่อให้ประชาชนและ เยาวชนได้มีโอกาสเข้าวัด ถือศีลฟังธรรม	ประชาชนและ เยาวชนตำบลท่าเรือ	๒๐,๐๐๐	๒๐,๐๐๐	๒๐,๐๐๐	๒๐,๐๐๐	จำนวน ผู้มีโอกาสเข้าวัด เพิ่มขึ้น	ประชาชนและ เยาวชนเข้าวัด ทำบุญปฏิบัติธรรม มีศีลธรรมในการ ดำเนินชีวิต	ส่วน การศึกษา

โครงการ/กิจกรรม	วัตถุประสงค์	เป้าหมาย (ผลผลิตของโครงการ)	งบประมาณและที่ผ่านมา				ตัวชี้วัด (KPI)	ผลที่คาดว่าจะได้รับ	หน่วยงานที่รับผิดชอบ
			๒๕๖๑ (บาท)	๒๕๖๒ (บาท)	๒๕๖๓ (บาท)	๒๕๖๔ (บาท)			
โครงการปฏิบัติธรรม บวชเนกขัมมะ(บวชชีพราหมณ์)	เพื่อส่งเสริมคุณธรรม จริยธรรมที่ให้กับเด็ก เยาวชน และประชาชนทั่วไป โดยเข้าร่วมปฏิบัติธรรมและเพื่อสืบทอดหลักธรรมคำสั่งสอนของพระพุทธศาสนา	เด็ก เยาวชน ประชาชนตำบลท่าเรือ	๒๐,๐๐๐	๒๐,๐๐๐	๒๐,๐๐๐	๒๐,๐๐๐	จำนวนผู้เข้าร่วมโครงการที่ผ่านการศึกษาประเมินไม่น้อยกว่าร้อยละ ๕๐	เด็กเยาวชน ประชาชน ได้รับความรู้ด้านคุณธรรม จริยธรรม เป็นคนดี ขอครอบครัว สังคม นำความรู้ไปใช้ในชีวิตประจำวัน ได้อย่างมีความสุข	ส่วน การศึกษา
ส่งเสริมนักเรียนผู้เข้า สอบความรู้ธรรมศึกษา	เพื่อส่งเสริมสนับสนุนให้เด็กที่มีความรู้ด้านธรรมศึกษา	เด็กนักเรียน ร.ร.วัดเกาะกา ร.ร.วัดลำบัวลอย	๑๐,๐๐๐	๑๐,๐๐๐	๑๐,๐๐๐	๑๐,๐๐๐	จำนวนเด็กที่ได้รับ การสอบความรู้ ธรรมศึกษา	เด็กนักเรียนได้มีความรู้ด้านธรรม ศึกษา	ส่วน การศึกษา
งานวันเด็กแห่งชาติ	เพื่อสนับสนุนการดำเนินงานกิจกรรมเด็ก และเยาวชน	เด็กและเยาวชน หมู่ที่ ๑ - ๘	๕๐,๐๐๐	๕๐,๐๐๐	๕๐,๐๐๐	๕๐,๐๐๐	จำนวนเด็กและ เยาวชนที่ร่วม กิจกรรม	เด็กและเยาวชนได้ ร่วมกิจกรรม ภายใต้นโยบาย	ส่วน การศึกษา
แข่งขันกีฬาเด็กเล็ก สัมพันธ์	เพื่อส่งเสริมเด็กเล็กให้มีความรู้เกี่ยวกับทักษะกีฬา และกิจกรรมนันทนาการ	เด็กระดับปฐมวัยในเขตพื้นที่ตำบลท่าเรือ	๓๐,๐๐๐	๓๐,๐๐๐	๓๐,๐๐๐	๓๐,๐๐๐	จำนวนศูนย์ฯ ที่ จัดการแข่งขัน	เด็กเล็กมีทักษะใน ด้านกีฬาประเภท ต่างๆและมีสุขภาพ ที่แข็งแรง	ส่วน การศึกษา

๑.๙ แผนงานการเกษตร

โครงการ/กิจกรรม	วัตถุประสงค์	เป้าหมาย (ผลผลิตของโครงการ)	งบประมาณและที่ผ่านมา			ตัวชี้วัด (KPI)	ผลที่คาดว่าจะได้รับ	หน่วยงานที่รับผิดชอบ
			๒๕๖๑ (บาท)	๒๕๖๒ (บาท)	๒๕๖๓ (บาท)			
พัฒนาเกษตรพอเพียงตามแนวทางพระราชดำริ	เพื่อพัฒนาอาชีพทางการเกษตรตามแนวทางพระราชดำริ	หมู่ที่ ๑ - ๘ ตำบลท่าเรือ	๑๐๐,๐๐๐	๑๐๐,๐๐๐	๑๐๐,๐๐๐	จำนวนหมู่บ้านที่ได้รับบริการพัฒนา	ประชาชนมีความเข้มแข็งสามารถช่วยเหลือตนเองได้	สำนักปลัด
โครงการฝึกอบรมวิชาการเกษตรและศึกษาดูงานขับเคลื่อนเศรษฐกิจพอเพียง	เพื่อให้ประชาชนได้รับความรู้เกี่ยวกับหลักวิชาการเกษตรและการเกษตรตามหลักเศรษฐกิจพอเพียง	หมู่ที่ ๑-๘ ต.ท่าเรือ	๑๐๐,๐๐๐	๑๐๐,๐๐๐	๑๐๐,๐๐๐	ประชาชนมีความรู้เพิ่มขึ้น	ทำให้เกษตรกรมีรายได้เพิ่มมากขึ้น จากภาคการเกษตร	สำนักปลัด
ก่อสร้างศูนย์เก็บเมล็ดพันธุ์พืชและแสดงสินค้า otom.๔	เพื่อให้เกษตรกรได้มีสถานที่ใช้ประโยชน์	ม.๔		๕๐๐,๐๐๐		จำนวนประชาชนที่ได้ใช้ประโยชน์	ประชาชนมีคุณภาพชีวิตที่ดีขึ้น	สำนักปลัด
จัดซื้อเครื่องคัดเมล็ดพันธุ์ข้าวและโรงสีข้าวประจำศูนย์ข้าวชุมชน หมู่ ๖	เพื่อให้เกษตรกรได้มีเมล็ดพันธุ์ข้าวที่สะอาดและสามารถคัดข้าวไว้กินเอง	เครื่องคัดเมล็ดพันธุ์ข้าว จำนวน ๑ เครื่อง โรงสีข้าว จำนวน ๑ หลัง	๕๐๐,๐๐๐			จำนวนประชาชนที่ได้ใช้ประโยชน์	ประชาชนมีคุณภาพชีวิตความเป็นอยู่ที่ดีขึ้น	สำนักปลัด

๑.๑๐ แผนงานงบกลาง

โครงการ/กิจกรรม	วัตถุประสงค์	เป้าหมาย (ผลผลิตของ โครงการ)	งบประมาณและที่ผ่านมา			ตัวชี้วัด (KPI)	ผลที่คาดว่าจะ ได้รับ	หน่วยงานที่ รับผิดชอบ
			๒๕๖๑ (บาท)	๒๕๖๒ (บาท)	๒๕๖๓ (บาท)			
เบี้ยยังชีพผู้สูงอายุ	เพื่อจ่ายเป็นค่าจัดสวัสดิการให้แก่ผู้สูงอายุที่มีอายุ ๖๐ ปีบริบูรณ์ขึ้นไป ที่มีคุณสมบัติครบถ้วนตามระเบียบฯ	จ่ายเบี้ยยังชีพให้กับผู้สูงอายุที่มีอายุ ตั้งแต่ ๖๐ ปีขึ้นไป และมีภูมิลำเนาอยู่ในเขตตำบล	๑๐,๐๐๐,๐๐๐	๑๐,๐๐๐,๐๐๐	๑๐,๐๐๐,๐๐๐	จำนวนผู้สูงอายุที่ได้รับเบี้ย	ผู้สูงอายุได้รับเบี้ยยังชีพอย่างทั่วถึงและเพียงพอ	สำนักปลัด
เบี้ยยังชีพคนพิการ	เพื่อจ่ายเป็นค่าสวัสดิการเพื่อความพิการให้แก่คนพิการที่มีสิทธิ ตามหลักเกณฑ์ที่กำหนด	จ่ายเบี้ยยังชีพให้แก่ผู้พิการที่มีภูมิลำเนาในเขตตำบล	๒,๐๐๐,๐๐๐	๒,๐๐๐,๐๐๐	๒,๐๐๐,๐๐๐	จำนวนผู้พิการที่ได้รับเบี้ย	ผู้ด้อยโอกาสและผู้พิการได้รับเบี้ยยังชีพอย่างทั่วถึง	สำนักปลัด
เบี้ยยังชีพผู้ป่วยเอดส์	เพื่อเป็นการสงเคราะห์ช่วยเหลือผู้ป่วยโรคเอดส์ตามนโยบายรัฐบาล	จ่ายเบี้ยยังชีพให้แก่ผู้ป่วยโรคเอดส์ที่มีภูมิลำเนาอยู่ในเขตตำบล	๘๐,๐๐๐	๘๐,๐๐๐	๘๐,๐๐๐	จำนวนผู้ป่วยโรคเอดส์ที่ได้รับเบี้ย	ผู้ป่วยเอดส์การช่วยเหลือและได้รับเบี้ยยังชีพอย่างทั่วถึง	สำนักปลัด

ยุทธศาสตร์จังหวัดที่ ๔ อนุรักษ์ฟื้นฟู และบริหารจัดการทรัพยากรธรรมชาติและสิ่งแวดล้อมให้เกิดความสมดุลต่อระบบนิเวศ โดยประชาชนมีส่วนร่วม
ยุทธศาสตร์การพัฒนาของ อปท. ในเขตจังหวัดที่ ๑ พัฒนาการทรัพยากรธรรมชาติและสิ่งแวดล้อมและการท่องเที่ยว

๒. ยุทธศาสตร์ที่ ๒ การพัฒนาทรัพยากรธรรมชาติ สิ่งแวดล้อม และการท่องเที่ยว

๒.๑ แผนงานคณะและชุมชน

โครงการ/กิจกรรม	วัตถุประสงค์	เป้าหมาย (ผลผลิตของ โครงการ)	งบประมาณและที่ผ่านมา			ตัวชี้วัด (KPI)	ผลที่คาดว่าจะ ได้รับ	หน่วยงานที่ รับผิดชอบ
			๒๕๖๑ (บาท)	๒๕๖๒ (บาท)	๒๕๖๓ (บาท)			
โครงการกำจัด วัชพืช ปรับปรุงภูมิ ทัศน์ริมทาง	เพื่อปรับปรุงภูมิทัศน์ให้ ดูสวยงามเพื่อส่งเสริม การท่องเที่ยว	หมู่ที่ ๑ - ๘ ถนนสายต่างๆ ตำบลท่าเรือ	๕๐,๐๐๐	๕๐,๐๐๐	๕๐,๐๐๐	๕๐,๐๐๐	ภูมิทัศน์ดูสวยงาม เป็นการส่งเสริม การท่องเที่ยว	ส่วนโยธา
ทำแนวกันไฟ บริเวณที่อยู่คน พลีเยวทุ่งใหญ่ สาธารณะ	เพื่อป้องกันปัญหาไฟ ลามทุ่งเข้าบริเวณที่อยู่ อาศัยของนกเหยี่ยว	บริเวณทุ่งใหญ่ สาธารณะ หมู่ ๖	๓๐๐,๐๐๐				แหล่งท่องเที่ยว ได้รับการพัฒนา เพื่อสร้างรายได้ ให้กับประชาชน	ส่วนโยธา
ก่อสร้างศูนย์ จำหน่ายสินค้า ชุมชน ณ จุดชุมชน เหยี่ยว หมู่ที่ ๖	เพื่อจำหน่ายสินค้า ชุมชนให้แก่ นักท่องเที่ยวที่มาเที่ยว ชมนกเหยี่ยว	ก่อสร้างอาคาร จำนวน ๑ หลัง	๕๐๐,๐๐๐				ประชาชนมีรายได้ เพิ่มมากขึ้น	ส่วนโยธา

๒.๒ แผนงานการเกษตร

โครงการ/กิจกรรม	วัตถุประสงค์	เป้าหมาย (ผลผลิตของโครงการ)	งบประมาณและที่ผ่านมา			ตัวชี้วัด (KPI)	ผลที่คาดว่าจะได้รับ	หน่วยงานที่รับผิดชอบ
			๒๕๖๑ (บาท)	๒๕๖๒ (บาท)	๒๕๖๓ (บาท)			
ส่งเสริมเกษตรกรอินทรีย์	ส่งเสริมให้ประชาชนลดละเลิกการใช้สารเคมีทางด้านเกษตร	หมู่ที่ ๑ - ๘ ตำบลท่าเรือ	๕๐,๐๐๐	๕๐,๐๐๐	๕๐,๐๐๐	จำนวนหมู่บ้านที่ได้รับการส่งเสริม	เกษตรกรทำ การเกษตรอินทรีย์ แทนการใช้สารเคมี	สำนักปลัด
ปรับปรุงคุณภาพดินและแก้ไขปัญหาดินเปรี้ยว	เพื่อปรับปรุงคุณภาพดินในพื้นที่ตำบลท่าเรือให้มีความอุดมสมบูรณ์	หมู่ที่ ๑ - ๘ ตำบลท่าเรือ	๑๕๐,๐๐๐	๑๕๐,๐๐๐	๑๕๐,๐๐๐	จำนวนหมู่บ้านที่ได้รับการปรับปรุง	คุณภาพดินในพื้นที่ ตำบลท่าเรือให้มี ความอุดมสมบูรณ์	สำนักปลัด
โครงการปล่อยพันธุ์ปลาสู่แหล่งน้ำธรรมชาติ	เพื่อเพิ่มความอุดมสมบูรณ์แหล่งน้ำ เป็นสมบุญสู่แหล่งน้ำ เป็นแหล่งอาหารให้กับประชาชน	แหล่งน้ำในเขต ตำบลท่าเรือ จำนวนไม่น้อยกว่า ๑ แห่ง	๓๐,๐๐๐	๓๐,๐๐๐	๓๐,๐๐๐	ร้อยละความพึงพอใจของ ประชาชนที่ได้รับประโยชน์จาก แหล่งน้ำ	แหล่งน้ำมีปริมาณ ปลาเพื่อเป็นแหล่ง อาหารให้กับ ประชาชน	สำนักปลัด
โครงการคลองสวย น้ำใส คนไทยมีความสุข	เพื่อกำจัดผักตบชวา หรือวัชพืชในคลอง เพื่อให้น้ำระบายได้สะดวก	คลองในเขตตำบลท่าเรือ	๕๐,๐๐๐	๕๐,๐๐๐	๕๐,๐๐๐	ร้อยละความพึงพอใจของ ประชาชนที่ได้ใช้ประโยชน์จาก แหล่งน้ำ	แม่น้ำลำคลองไม่มี ผักตบชวา วัชพืช กีดขวางทางน้ำ	สำนักปลัด

โครงการ/กิจกรรม	วัตถุประสงค์	เป้าหมาย (ผลผลิตของโครงการ)	งบประมาณและที่ผ่านมา				ตัวชี้วัด (KPI)	ผลที่คาดว่าจะได้รับ	หน่วยงานที่รับผิดชอบ
			๒๕๖๑ (บาท)	๒๕๖๒ (บาท)	๒๕๖๓ (บาท)	๒๕๖๔ (บาท)			
โครงการรักษาน้ำ รักษป่า รักษา แผ่นดิน	เพื่อจัดกิจกรรมในการ ส่งเสริมและอนุรักษ์ ทรัพยากรธรรมชาติ ต่างๆ เช่น ป่าไม้ แม่น้ำ ลำคลอง และดิน ฯลฯ	เพื่ออนุรักษ์ รักษา ทรัพยากรธรรมชาติ ให้คงอยู่สืบไป	๕๐,๐๐๐	๕๐,๐๐๐	๕๐,๐๐๐	๕๐,๐๐๐	จำนวนแหล่ง ทรัพยากรธรรมชาติ ที่ได้รับการอนุรักษ์ รักษา พัฒนา	ทรัพยากรธรรมชาติ ในเขตตำบลมีความ อุดมสมบูรณ์	สำนักปลัด
ปลูกป่าเพื่อเป็นที่ อยู่อาศัยของนก เหยี่ยว	เพื่อส่งเสริมการ ท่องเที่ยวให้นักเหยี่ยว ได้มีที่อยู่อาศัยในฤดูกาล ที่อพยพมา	บริเวณทุ่งใหญ่ สาธารณะ หมู่ ๖	๕๐,๐๐๐	๕๐,๐๐๐	๕๐,๐๐๐	๕๐,๐๐๐	นกเหยี่ยวมีที่อยู่ อาศัยเพิ่มขึ้น	แหล่งท่องเที่ยว ได้รับการพัฒนา เพื่อสร้างรายได้ ให้กับประชาชน	สำนักปลัด

ก. ยุทธศาสตร์จังหวัดที่ ๓ พัฒนาคำารู้และทักษะในการประกอบอาชีพของประชาชน รวมถึงจัดเตรียมโครงสร้างพื้นฐานให้บริการประชาชนอย่างเป็นระบบ เพื่อให้ชุมชนมีความเข้มแข็ง รวมทั้งเสริมสร้างความมั่นคงในสังคมให้มีความสุข

ข. ยุทธศาสตร์การพัฒนาของ อบท. ในเขตจังหวัดที่ ๓ พัฒนาโครงสร้างพื้นฐาน

๓. ยุทธศาสตร์ การพัฒนาโครงสร้างพื้นฐาน

๓.๑ แผนงานคณะและชุมชน

ที่	โครงการ/กิจกรรม	วัตถุประสงค์	เป้าหมาย (ผลผลิตของโครงการ)	งบประมาณและที่ผ่านมา			ตัวชี้วัด (KPI)	ผลที่คาดว่าจะได้รับ	หน่วยงาน ที่รับผิดชอบ
				๒๕๖๑ (บาท)	๒๕๖๒ (บาท)	๒๕๖๔ (บาท)			
๑	ลงทุนสร้างถนนหมู่บ้าน หมู่ที่ ๑ -ถนนสายบ้านนาหว้า-บ้านนาขอม ม.๑ -ถนนสายเส้นทางจากประปา หมู่ ๑ - บ้านนางมะลิ	เพื่อให้ประชาชนมีเส้นทางในการสัญจรไปมาสะดวก ลดอุบัติเหตุทางถนน	-ลงทุนสร้างถนนกว้าง ๔ เมตร ระยะทาง ประมาณ ๒๐๐ เมตร -ลงทุนถนนกว้าง ๔ เมตร ระยะทาง ประมาณ ๖๐ เมตร	๒๐๐,๐๐๐			ร้อยละของประชาชนในหมู่บ้านได้รับความสะดวกและปลอดภัยในการสัญจรไปมา	ประชาชนมีเส้นทางที่สัญจรไปมาที่สะดวกและปลอดภัย	ส่วนโยธา อบต.ท่าเรือ
๒	ก่อสร้างสะพานคอนกรีตบริเวณหน้าบ้านนายสมศักดิ์ข้ามไปอบต.ท่าเรือ ม.๑	เพื่อให้ประชาชนมีสะพานใช้ในการสัญจรไปมา	สะพานคอนกรีต กว้าง ๔ เมตร ยาว ๑๘ เมตร ม.๑	๑,๒๐๐,๐๐๐			ร้อยละของประชาชนในหมู่บ้านได้รับความสะดวกและปลอดภัยในการสัญจรไปมา	ประชาชนมีเส้นทางที่สัญจรไปมาที่สะดวกและปลอดภัย	ส่วนโยธา อบต.ท่าเรือ

โครงการ/กิจกรรม	วัตถุประสงค์	เป้าหมาย (ผลผลิตของ โครงการ)	งบประมาณและที่ผ่านมา				ตัวชี้วัด (KPI)	ผลที่คาดว่าจะ ได้รับ	หน่วยงานที่ รับผิดชอบ
			๒๕๖๑ (บาท)	๒๕๖๒ (บาท)	๒๕๖๓ (บาท)	๒๕๖๔ (บาท)			
โครงการระบายน้ำในหมู่บ้านเกาะกม.๑	เพื่อให้การระบายน้ำในชุมชนได้อย่างรวดเร็วเมื่อมีฝนตก และแก้ไขปัญหาน้ำท่วมซ้ำ	โครงการระบายน้ำในหมู่บ้านเกาะกม.๑ ระยะทาง ประมาณ ๒ กม. หมู่ ๑	๒๐,๐๐๐				ร้อยละของประชาชนในหมู่บ้านได้รับความสะดวกจากการระบายน้ำ	ส่วนโยธา อบต.ท่าเรือ	
ก่อสร้างถนนลาดยางภายในหมู่บ้าน หมู่ที่ ๑	เพื่อให้ประชาชนมีเส้นทางในการสัญจรไปมาสะดวก ลดอุบัติเหตุทางถนน	ถนนลาดยางกว้าง ๔ ม. ยาว ๑,๙๐๐ ม. ม.๑	๕๐๐,๐๐๐	๕๐๐,๐๐๐	๕๐๐,๐๐๐	ร้อยละของประชาชนในหมู่บ้าน "ได้รับความสะดวกและปลอดภัยในการสัญจรไปมา"	ประชาชนมีเส้นทางที่สะดวกและปลอดภัย	ส่วนโยธา อบต.ท่าเรือ	
ก่อสร้างถนนคสล. สายต้นคลองจากปากท่อ-บ้านนายสมศักดิ์ ม.๑	เพื่อให้ประชาชนมีเส้นทางในการสัญจรไปมาสะดวก ลดอุบัติเหตุทางถนน	ถนนคสล. กว้าง ๔ ม. ยาว ๕๐๐ ม. ลังรังไหลต่าง ๐.๕๐ ม. ม.๑	๕๐๐,๐๐๐			ร้อยละของประชาชนในหมู่บ้าน "ได้รับความสะดวกและปลอดภัยในการสัญจรไปมา"	ประชาชนมีเส้นทางที่สะดวกและปลอดภัย	ส่วนโยธา อบต.ท่าเรือ	
ปรับปรุงท่อลอดคลองชลประทานฝั่งซ้ายสาย ๑ ผ่านเขาคลองสายเกาะกม.๑ ล้อม ม.๑	เพื่อให้มีสภาพ "ไหลระบายได้สะดวกประชาชนได้ใช้ประโยชน์"	ขุดแล้วฝังให้ลึก ลง คลอง ชลประทานฝั่งซ้ายสาย ๑ ม.๑			๕๐๐,๐๐๐	ร้อยละของประชาชนในหมู่บ้าน "ได้ใช้ประโยชน์จากการใช้ฝั"	ประชาชนได้ใช้ฝั เพื่อการเกษตร และอุปโภค บริโภค	ส่วนโยธา อบต.ท่าเรือ -ชลประทาน	

ที่	โครงการ/กิจกรรม	วัตถุประสงค์	เป้าหมาย (ผลผลิตของโครงการ)	งบประมาณและที่ผ่านมา			ตัวชี้วัด (KPI)	ผลที่คาดว่าจะได้รับ	หน่วยงานที่รับผิดชอบ
				๒๕๖๑ (บาท)	๒๕๖๒ (บาท)	๒๕๖๓ (บาท)			
๗	ลงดูรังถนนจากประปา-บ้านงมะลิ ม.๑	เพื่อให้ประชาชนมีเส้นทางในการสัญจรไปมาสะดวก ลดอุบัติเหตุทางถนน	ระยะทาง ประมาณ ๖๐ ม. ม.๑	๕๐,๐๐๐			ร้อยละของประชาชนในหมู่บ้านได้รับความสะดวกและปลอดภัยในการสัญจรไปมา	ประชาชนมีเส้นทางการสัญจรไปมาที่สะดวกและปลอดภัย	ส่วนโยธา อบต.ท่าเรือ
๘	เสริมขยายถนนดินลูกรังพร้อมบ่อตัดจากประตูน้ำลำบัวลอยถึงบ้านนายเชาว์ ศรีสุข ม.๒	เพื่อให้ประชาชนมีเส้นทางในการสัญจรไปมาสะดวก ลดอุบัติเหตุทางถนน	ระยะทาง ประมาณ ๒,๘๐๐ ม. ม. ๒	๕๐๐,๐๐๐			ร้อยละของประชาชนในหมู่บ้านได้รับความสะดวกและปลอดภัยในการสัญจรไปมา	ประชาชนมีเส้นทางการสัญจรไปมาที่สะดวกและปลอดภัย	ส่วนโยธา อบต.ท่าเรือ
๙	ก่อสร้างถนนคอนกรีตสายบ้านกำนันบุญเลิศ เฉลียวจิตร ม.๑	เพื่อให้ประชาชนมีเส้นทางในการสัญจรไปมาสะดวก ลดอุบัติเหตุทางถนน	ถนนกว้าง ประมาณ ๔ ม. ระยะทาง ประมาณ ๑,๐๐๐ ม. ม. ๑	๕๐๐,๐๐๐			ร้อยละของประชาชนในหมู่บ้านได้รับความสะดวกและปลอดภัยในการสัญจรไปมา	ประชาชนมีเส้นทางการสัญจรไปมาที่สะดวกและปลอดภัย	ส่วนโยธา อบต.ท่าเรือ
๑๐	เสริมขยายถนนดินลูกรังคันคลองลำอ้ายจนถึงไร่เขียว ม.๒	เพื่อให้ประชาชนมีเส้นทางในการสัญจรไปมาสะดวก ลดอุบัติเหตุทางถนน	ระยะทาง ประมาณ ๒,๕๐๐ ม. ม. ๒		๕๐๐,๐๐๐		ร้อยละของประชาชนในหมู่บ้านได้รับความสะดวกและปลอดภัยในการสัญจรไปมา	ประชาชนมีเส้นทางการสัญจรไปมาที่สะดวกและปลอดภัย	ส่วนโยธา อบต.ท่าเรือ

โครงการ/กิจกรรม	วัตถุประสงค์	เป้าหมาย (ผลผลิตของโครงการ)	งบประมาณและที่ผ่านมา				ตัวชี้วัด (KPI)	ผลที่คาดว่าจะได้รับ	หน่วยงานที่รับผิดชอบ
			๒๕๖๑ (บาท)	๒๕๖๒ (บาท)	๒๕๖๓ (บาท)	๒๕๖๔ (บาท)			
เสริมขยายถนนดินลูกรังพร้อมบ่ออัดรอบบึงสาธารณประโยชน์-หน้าวัดลำบัวลอย ม.๒	เพื่อให้ประชาชนมีเส้นทางในการสัญจรไปมาสะดวก ลดอุบัติเหตุทางถนน	ระยะทางประมาณ ๘๐๐ ม.๒			๕๐๐,๐๐๐	ร้อยละของประชาชนในหมู่บ้าน ที่ได้รับความสะดวกและปลอดภัยในการสัญจรไปมา	ประชาชนมีเส้นทางที่สะดวกและปลอดภัย	ส่วนโยธา อบต.ท่าเรือ	
ก่อสร้างสะพานคอนกรีตเสริมเหล็กแบบมาตรฐานข้ามคลองชลประทานช่วงลำอ้ายองน ม.๒	เพื่อให้ประชาชนมีสะพานใช้ในการสัญจรไปมา	สะพานคอนกรีต ม.๒			๑,๒๐๐,๐๐๐	ร้อยละของประชาชนในหมู่บ้าน ที่ได้รับความสะดวกและปลอดภัยในการสัญจรไปมา	ประชาชนมีเส้นทางที่สะดวกและปลอดภัย	ส่วนโยธา อบต.ท่าเรือ	
ก่อสร้างถนนคอนกรีตเส้นประตูน้ำลำบัวลอย-ท่าตาชวน ม.๒	เพื่อให้ประชาชนมีเส้นทางในการสัญจรไปมาสะดวก ลดอุบัติเหตุทางถนน	ถนนคสล. กว้าง ๔ ม. ยาว ๖๐๐ ม. ม.๒	๕๐๐,๐๐๐			ร้อยละของประชาชนในหมู่บ้าน ที่ได้รับความสะดวกและปลอดภัยในการสัญจรไปมา	ประชาชนมีเส้นทางที่สะดวกและปลอดภัย	ส่วนโยธา อบต.ท่าเรือ -ชลประทาน	

โครงการ/กิจกรรม	วัตถุประสงค์	เป้าหมาย (ผลผลิตของโครงการ)	งบประมาณและที่ผ่านมา			ตัวชี้วัด (KPI)	ผลที่คาดว่าจะได้รับ	หน่วยงานที่รับผิดชอบ
			๒๕๖๑ (บาท)	๒๕๖๒ (บาท)	๒๕๖๓ (บาท)			
เปลี่ยนท่อระบายน้ำคลองลำอ้าย งอนเป็นท่อเหลี่ยม ม.๒	เพื่อให้สามารถไหลระบายได้สะดวก ประชาชนได้ใช้ประโยชน์	เปลี่ยนท่อระบายน้ำเป็นท่อเหลี่ยม จำนวน ๒ จุด คลองลำอ้าย งอน ม.๒	๕๐๐,๐๐๐			ร้อยละของประชาชนในหมู่บ้านได้ใช้ประโยชน์จากการใช้น้ำ	ประชาชนได้ใช้น้ำเพื่อการเกษตร และอุปโภค บริโภค	ส่วนโยธา อบต.ท่าเรือ -ชลประทาน
ก่อสร้างถนนคสล.จากต่อจากถนน เดิมหัวท้าย ขอบบ้านนางระเบียบ มาลี ม.๓	เพื่อให้ประชาชนมีเส้นทางในการสัญจร ไปมาสะดวก ลดอุบัติเหตุทางถนน	ถนนคสล. กว้าง ๔ ม. ยาว ๒๕๒ ม. ม.๓	๖๐๐,๐๐๐			ร้อยละของประชาชนในหมู่บ้านได้รับความสะดวกและปลอดภัย ในการสัญจรไปมา	ประชาชนมีเส้นทางในการสัญจร ไปมาที่สะดวก และปลอดภัย	ส่วนโยธา อบต.ท่าเรือ
ซ่อมแซมถนนลูกรังจากสะพาน ม. ๓-ถนนชลประทาน ม.๒	เพื่อให้ประชาชนมีเส้นทางในการสัญจร ไปมาสะดวก ลดอุบัติเหตุทางถนน	ถนนคสล. กว้างประมาณ ๔ ม. ยาว ประมาณ ๑.๕ ม. ม.๓	๕๐๐,๐๐๐			ร้อยละของประชาชนในหมู่บ้านได้รับความสะดวกและปลอดภัย ในการสัญจรไปมา	ประชาชนมีเส้นทางในการสัญจร ไปมาที่สะดวก และปลอดภัย	ส่วนโยธา อบต.ท่าเรือ
ก่อสร้างถนนคสล.จากบ้านนาย นิคม ไชยสวน ถึงบ้านนางสมจิต ขึ้นถนน ม.๔	เพื่อให้ประชาชนมีเส้นทางในการสัญจร ไปมาสะดวก ลดอุบัติเหตุทางถนน	ถนนดินกว้าง ๔ ม. ยาว ๓๕๐ ม. ม. ๔	๖๐๐,๐๐๐			ร้อยละของประชาชนในหมู่บ้านได้รับความสะดวกและปลอดภัย ในการสัญจรไปมา	ประชาชนมีเส้นทางในการสัญจร ไปมาที่สะดวก และปลอดภัย	ส่วนโยธา อบต.ท่าเรือ

ที่	โครงการ/กิจกรรม	วัตถุประสงค์	เป้าหมาย (ผลผลิตของ โครงการ)	งบประมาณและที่ผ่านมา			ตัวชี้วัด (KPI)	ผลที่คาดว่าจะ ได้รับ	หน่วยงานที่ รับผิดชอบ
				๒๕๖๑ (บาท)	๒๕๖๒ (บาท)	๒๕๖๓ (บาท)			
๘	เสริมถนนดินเชื่อม จากหมู่ ๑ กับ หมู่ ๔ ถนนริมคลองฝั่ง ซ้ายสาย ๑ ม.๔	เพื่อให้ประชาชนมี เส้นทางในการสัญจร ไปมาสะดวก ลด อุบัติเหตุทางถนน	ถนนดินกว้าง ๔ ม. ยาว ๓๐๐ ม. ม.๔	๓๐๐,๐๐๐			ร้อยละของ ประชาชนในหมู่บ้าน ได้รับความสะดวก และปลอดภัยในการ สัญจรไปมา	ประชาชนมี เส้นทางการสัญจร ไปมาที่สะดวก และปลอดภัย	ส่วนโยธา อบต.ท่าเรือ
๙	ลงหินคลุกถนน ชลประทานซอย ๑ ฝั่งขวา ม.๔-ม.๑ (ม.๔)	เพื่อให้ประชาชนมี เส้นทางในการสัญจร ไปมาสะดวก ลด อุบัติเหตุทางถนน	ลงหินคลุกถนน ชลประทานซอย ๑ ฝั่งขวา ม.๔-ม. ๑ (ม.๔)	๕๐๐,๐๐๐			ร้อยละของ ประชาชนในหมู่บ้าน ได้รับความสะดวก และปลอดภัยในการ สัญจรไปมา	ประชาชนมี เส้นทางการสัญจร ไปมาที่สะดวก และปลอดภัย	ส่วนโยธา อบต.ท่าเรือ
๑๐	ก่อสร้างถนนคสล. ต่อจากเดิมไปบ้าน นายเวียง ม.๔	เพื่อให้ประชาชนมี เส้นทางในการสัญจร ไปมาสะดวก ลด อุบัติเหตุทางถนน	ก่อสร้างถนนค สล.ต่อจากเดิมไป บ้านนายเวียง ม.๔			๕๐๐,๐๐๐	ร้อยละของ ประชาชนในหมู่บ้าน ได้รับความสะดวก และปลอดภัยในการ สัญจรไปมา	ประชาชนมี เส้นทางการสัญจร ไปมาที่สะดวก และปลอดภัย	ส่วนโยธา อบต.ท่าเรือ
๑๑	ก่อสร้างถนนคสล. สายท่าแห ไปหมู่ ๘ ต่อจากถนนเดิม -ม.๘ (ม.๔)	เพื่อให้ประชาชนมี เส้นทางในการสัญจร ไปมาสะดวก ลด อุบัติเหตุทางถนน	ถนนคสล.กว้าง ๔ ม. ยาว ๒,๐๐๐ ม. ม.๕	๕๐๐,๐๐๐	๕๐๐,๐๐๐	๕๐๐,๐๐๐	ร้อยละของ ประชาชนในหมู่บ้าน ได้รับความสะดวก และปลอดภัยในการ สัญจรไปมา	ประชาชนมี เส้นทางการสัญจร ไปมาที่สะดวก และปลอดภัย	-ส่วนโยธา -อบจ.

โครงการ/กิจกรรม	วัตถุประสงค์	เป้าหมาย (ผลผลิตของโครงการ)	งบประมาณและที่ผ่านมา			ตัวชี้วัด (KPI)	ผลที่คาดว่าจะได้รับ	หน่วยงานที่รับผิดชอบ
			๒๕๖๑ (บาท)	๒๕๖๒ (บาท)	๒๕๖๓ (บาท)			
ซ่อมแซมถนนต้นคลองไส่เก้ เส้นทางเข้าบ้าน นายวิเชียร ไทย ง้วน ม.๕	เพื่อให้ประชาชนมีเส้นทางในการสัญจรไปมาสะดวก ลดอุบัติเหตุทางถนน	ถนนคสล.กว้าง ๔ ม. ยาว ๑,๕๐๐ ม. ม.๕	๕๐๐,๐๐๐	๕๐๐,๐๐๐	๕๐๐,๐๐๐	ร้อยละของประชาชนในหมู่บ้าน "ได้รับความสะดวกและปลอดภัยในการสัญจรไปมา"	ประชาชนมีเส้นทางที่สะดวกและปลอดภัย	ส่วนโยธา อบต.ท่าเรือ
ลงอุ้งร้งชอยบ้านผู้ใหญ่ทรัพย์ ต่อจากถนนคอนกรีต-บ้านนายถวิล ม.๖	เพื่อให้ประชาชนมีเส้นทางในการสัญจรไปมาสะดวก ลดอุบัติเหตุทางถนน	ถนนดินกว้าง ๔ ม. ยาว ๓๐ ม. ม.๖	๒๐,๐๐๐			ร้อยละของประชาชนในหมู่บ้าน "ได้รับความสะดวกและปลอดภัยในการสัญจรไปมา"	ประชาชนมีเส้นทางที่สะดวกและปลอดภัย	ส่วนโยธา อบต.ท่าเรือ
ขยายถนนสายปากตะคาบ ม.๖	เพื่อให้ประชาชนมีเส้นทางในการสัญจรไปมาสะดวก ลดอุบัติเหตุทางถนน	ถนนกว้าง ๔ ม. สูงเพิ่ม ๑ ม. ยาว ๘๐๐ ม. ม.๖	๘๐๐,๐๐๐			ร้อยละของประชาชนในหมู่บ้าน "ได้รับความสะดวกและปลอดภัยในการสัญจรไปมา"	ประชาชนมีเส้นทางที่สะดวกและปลอดภัย	ส่วนโยธา อบต.ท่าเรือ
เสริมขยายถนนทางเข้าหนองบอน ม.๖	ขยายถนนให้กว้างเพื่อให้รถน้ำสามารถนำน้ำเข้า ไปส่งบริการให้ชาวบ้านได้ใช้ อุบัติเหตุบริเวณ	เสริมขยายถนนเส้นทางเข้าหนองบอน ม.๖		๕๐๐,๐๐๐		ร้อยละของประชาชนในหมู่บ้าน "ได้รับบริการนำอุบิเหตุบริเวณ	ประชาชนมีน้ำใช้ อุบิเหตุบริเวณ	ส่วนโยธา

ที่	โครงการ/กิจกรรม	วัตถุประสงค์	เป้าหมาย (ผลผลิตของ โครงการ)	งบประมาณและที่ผ่านมา				ตัวชี้วัด (KPI)	ผลที่คาดว่าจะ ได้รับ	หน่วยงานที่ รับผิดชอบ
				๒๕๖๑ (บาท)	๒๕๖๒ (บาท)	๒๕๖๓ (บาท)	๒๕๖๔ (บาท)			
๒๖	ลาดยางถนน ชลประทานไปยัง จุดขมมนกเหยี่ยว ม.๖	เพื่อความสะดวก ในการสัญจร	ลาดยางถนนเส้น ชลประทานไปยัง จุดขมมนกเหยี่ยว ระยะทาง ประมาณ ๑ กม.				๑,๐๐๐,๐๐๐	ร้อยละของประชาชน ในหมู่บ้านได้รับความ สะดวกและปลอดภัย ในการสัญจรไปมา	ประชาชนมี เส้นทางการสัญจร ไปมาที่สะดวกและ ปลอดภัย	ส่วนโยธา อบต.ท่าเรือ
๒๗	เปลี่ยนท่อระบาย น้ำฝั่งหลักลงลำ คลองสายประ เพ็ช ม.๗	เพื่อให้น้ำสามารถ ไหลระบายได้ สะดวกประชาชน ได้ใช้ประโยชน์	ชุดเปลี่ยนท่อ ระบายน้ำแก๊ว ให้ลึกลง คลอง สายประเพ็ช ม.๗	๕๐,๐๐๐				ร้อยละของประชาชน ในหมู่บ้านได้ใช้ ประโยชน์จากการใช้ น้ำ	ประชาชนได้ใช้ น้ำ เพื่อการเกษตร และอุปโภคบริโภค	ส่วนโยธา อบต.ท่าเรือ
๒๘	เสริมถนนจากโค้ง นายแสง เอียด อารี เชื่อมถนนลำ คลองประเพ็ช ม.๗	เพื่อให้ประชาชนมี เส้นทางในการ สัญจรไปมาสะดวก ลดอุบัติเหตุทาง ถนน	ถนนเดิมกว้าง ๔ ม. เสริมขยาย เป็นกว้าง ๕ ม. สูง ๕๐ ซม. ระยะทาง ประมาณ ๕๐ ม.	๕๐,๐๐๐				ร้อยละของประชาชน ในหมู่บ้านได้รับความ สะดวกและปลอดภัย ในการสัญจรไปมา	ประชาชนมี เส้นทางการสัญจร ไปมาที่สะดวกและ ปลอดภัย	ส่วนโยธา อบต.ท่าเรือ
๒๙	ซ่อมแซมสะพานไม้ บริเวณบ้านนาย สิมาน เผ่าพงษ์ ม.๗	เพื่อให้ประชาชนมี ความสะดวก ปลอดภัยในการ สัญจรไปมา	สะพานไม้กว้าง ๓ เมตร ม.๗	๓๕๐,๐๐๐				ร้อยละของประชาชน ในหมู่บ้านได้รับความ สะดวกและปลอดภัย ในการสัญจรไปมา	ประชาชนมี เส้นทางการสัญจร ไปมาที่สะดวกและ ปลอดภัย	ส่วนโยธา อบต.ท่าเรือ

ที่	โครงการ/กิจกรรม	วัตถุประสงค์	เป้าหมาย (ผลผลิตของ โครงการ)	งบประมาณและที่ผ่านมา			ตัวชี้วัด (KPI)	ผลที่คาดว่าจะ ได้รับ	หน่วยงานที่ รับผิดชอบ
				๒๕๖๑ (บาท)	๒๕๖๒ (บาท)	๒๕๖๓ (บาท)			
๐	ก่อสร้างถนนจาก ม.๔-ม.๗ เชื่อม สะพานวัดท่า กระทุ่ม ม.๗	เพื่อให้ประชาชนมี เส้นทางในการ สัญจรไปมาสะดวก ลดอุบัติเหตุทาง ถนน	ระยะทาง ประมาณ ๓ กม. (ปีละ ๑ กม.)	๕๐๐,๐๐๐	๕๐๐,๐๐๐	๕๐๐,๐๐๐	ร้อยละของ ประชาชนในหมู่บ้าน ได้รับความสะดวก และปลอดภัยในการ สัญจรไปมา	ประชาชนมี เส้นทางที่สะดวกและ ปลอดภัย	ส่วนโยธา อบต.ท่าเรือ
๑	ลงหินคลุกสายถนน ริมคลองสาย ประจักษ์-บ้านนาย สมศักดิ์ เสียงเย็น ม.๗	เพื่อให้ประชาชนมี เส้นทางในการ สัญจรไปมาสะดวก ลดอุบัติเหตุทาง ถนน	ระยะทาง ประมาณ ๑,๕๐๐ ม. ม.๗	๕๐๐,๐๐๐			ร้อยละของ ประชาชนในหมู่บ้าน ได้รับความสะดวก และปลอดภัยในการ สัญจรไปมา	ประชาชนมี เส้นทางที่สะดวกและ ปลอดภัย	ส่วนโยธา อบต.ท่าเรือ
๒	ลงลูกรังถนนสาย แม่กลอง ม.๗	เพื่อให้ประชาชนมี เส้นทางในการ สัญจรไปมาสะดวก ลดอุบัติเหตุทาง ถนน	ถนนกว้าง ๔ ม. ระยะทาง ประมาณ ๓,๐๐๐ กม. ม.๗	๕๐๐,๐๐๐			ร้อยละของ ประชาชนในหมู่บ้าน ได้รับความสะดวก และปลอดภัยในการ สัญจรไปมา	ประชาชนมี เส้นทางที่สะดวกและ ปลอดภัย	ส่วนโยธา อบต.ท่าเรือ
๓	เสริมถนนดินพร้อม ลงลูกรัง ต่อจาก เดิมสะพานหมู่ ๘- หมู่ ๔ (ม.๘)	เพื่อให้ประชาชนมี เส้นทางในการ สัญจรไปมาสะดวก ลดอุบัติเหตุทาง ถนน	ถนนกว้าง ๔ ม. ระยะทาง ประมาณ ๒,๘๐๐ ม. ม.๘		๗๕๐,๐๐๐		ร้อยละของ ประชาชนในหมู่บ้าน ได้รับความสะดวก และปลอดภัยในการ สัญจรไปมา	ประชาชนมี เส้นทางที่สะดวกและ ปลอดภัย	ส่วนโยธา อบต.ท่าเรือ

โครงการ/กิจกรรม	วัตถุประสงค์	เป้าหมาย (ผลผลิตของโครงการ)	งบประมาณและที่ผ่านมา			ตัวชี้วัด (KPI)	ผลที่คาดว่าจะได้รับ	หน่วยงานที่รับผิดชอบ
			๒๕๖๑ (บาท)	๒๕๖๒ (บาท)	๒๕๖๓ (บาท)			
๔ ก่อสร้างถนนคสล. สายบ้านนายบุญธรรม เทศา ม.๘	เพื่อให้ประชาชนมีเส้นทางในการสัญจรไปมาสะดวก ลดอุบัติเหตุทางถนน	ถนนกว้าง ๓ ม. ระยะทาง ประมาณ ๕๐ ม. ๘		๒๕๖๒ (บาท)	๒๕๖๓ (บาท)	๒๕๖๔ (บาท)	ประชาชนมีเส้นทางที่สะดวกและปลอดภัย	ส่วนโยธา อบต.ท่าเรือ
๕ ก่อสร้างถนนคสล. สายคลอง ๕ (ถนนคันคลองชลประทาน) ม.๘	เพื่อให้ประชาชนมีเส้นทางในการสัญจรไปมาสะดวก ลดอุบัติเหตุทางถนน	๘			๕๐๐,๐๐๐		ประชาชนมีเส้นทางที่สะดวกและปลอดภัย	ส่วนโยธา
๖ ก่อสร้างถนนคสล. สาย ม.๘ ไป ม.๕ ม.๘	เพื่อให้ประชาชนมีเส้นทางในการสัญจรไปมาสะดวก ลดอุบัติเหตุทางถนน	๘			๕๐๐,๐๐๐		ประชาชนมีเส้นทางที่สะดวกและปลอดภัย	ส่วนโยธา
๗ บูเอสฟัลท์ติกกับถนนคอนกรีตเดิม สายชอยต้น ม.๘	เพื่อความสะดวกในการสัญจร	๘			๕๐๐,๐๐๐		ประชาชนมีเส้นทางที่สะดวกและปลอดภัย	ส่วนโยธา

โครงการ/กิจกรรม	วัตถุประสงค์	เป้าหมาย (ผลผลิตของโครงการ)	งบประมาณและที่ผ่านมา			ตัวชี้วัด (KPI)	ผลที่คาดว่าจะได้รับ	หน่วยงานที่รับผิดชอบ
			๒๕๖๑ (บาท)	๒๕๖๒ (บาท)	๒๕๖๓ (บาท)			
เสริมคันดินถนนพร้อมลงอุ้งง้อวยวังเมกกอบ้านนายตาวลอย ม.๘	เพื่อให้ประชาชนมีเส้นทางในการสัญจรไปมาสะดวกลดอุบัติเหตุทางถนน	ม.๘	๕๐๐,๐๐๐			ร้อยละของประชาชนในหมู่บ้านได้รับความสะดวกปลอดภัยในการสัญจรไปมา	ประชาชนมีเส้นทางในการสัญจรไปมาที่สะดวกและปลอดภัย	ส่วนโยธา
ขยายเขตไฟฟ้าแรงต่ำชอยบ้านก้านบุญเลิศ-บ้านนายสกล คำเขาแดง ม.๑	เพื่อให้ประชาชนมีไฟฟ้าใช้	ระยะทาง ประมาณ ๓๐๐ ม. ๑	๒๐๐,๐๐๐			ร้อยละความพึงพอใจของประชาชนในหมู่บ้านที่ได้รับบริการขยายเขตไฟฟ้า	ประชาชนมีไฟฟ้าใช้ในครัวเรือน	ส่วนโยธา การไฟฟ้า
ขุดบ่อประปาหมู่บ้านให้ลึกลงจากเดิม ม.๑	เพื่อให้ปริมาณน้ำเพิ่มขึ้นสำหรับผลิตน้ำประปา	ขุดบ่อประปาให้ลึกลง ม.๑			๓๐๐,๐๐๐	ร้อยละความพึงพอใจของประชาชนในหมู่บ้านที่ได้ใช้น้ำ	ประชาชนมีน้ำใช้	ส่วนโยธา
เพิ่มจุดไฟฟ้าสาธารณะในหมู่บ้าน หมู่ที่ ๒	เพื่อให้ประชาชนได้รับความสะดวกปลอดภัยในการเดินทาง	หมู่ที่ ๒ จำนวน ๑๐ จุด	๕๐,๐๐๐			ร้อยละความพึงพอใจของประชาชนในหมู่บ้านที่	ประชาชนได้รับความสะดวกในการสัญจรไป - มา และปลอดภัยในชีวิตและทรัพย์สิน	ส่วนโยธา
ปรับปรุงซ่อมแซมและเพิ่มเติมจุดเสียดามสายในหมู่บ้าน หมู่ที่ ๒	เพื่อให้ประชาชนได้รับข้อมูลข่าวสารโดยทั่วถึงกัน	หมู่ที่ ๒	๒๐๐,๐๐๐			ร้อยละความพึงพอใจของประชาชนในหมู่บ้านที่	ประชาชนได้รับข้อมูลข่าวสารโดยทั่วถึงกัน	ส่วนโยธา

ที่	โครงการ/กิจกรรม	วัตถุประสงค์	เป้าหมาย (ผลผลิตของ โครงการ)	งบประมาณและที่ผ่านมา			ตัวชี้วัด (KPI)	ผลที่คาดว่าจะ ได้รับ	หน่วยงาน ที่ รับผิดชอบ
				๒๕๖๑ (บาท)	๒๕๖๒ (บาท)	๒๕๖๓ (บาท)			
๔๓	ขยายระบบหอ กระจายข่าว หมู่ ๓	เพื่อให้ประชาชน ได้รับรู้ข้อมูลข่าวสาร โดยทั่วถึงกัน	จำนวน ๕ จุด หมู่ ๓	๒๐๐,๐๐๐	๒๕๖๓ (บาท)	๒๕๖๔ (บาท)	ร้อยละความ พึงพอใจของ ประชาชนใน หมู่บ้านที่	ประชาชนได้รับรู้ ข้อมูลข่าวสารโดย ทั่วถึงกัน	ส่วนโยธา
๔๔	ขยายเขตไฟฟ้าจากหมู่ ๒ ถ้าบัวลอยตามถนน ด้านคลองชลประทาน มาถึง หมู่ ๓	เพื่อให้ประชาชนได้ มีไฟฟ้าใช้	ระยะทาง ประมาณ ๒ กม. หมู่ ๓	๑,๐๐๐,๐๐๐			ร้อยละความ พึงพอใจของ ประชาชนที่ มีไฟฟ้าใช้	ประชาชนมีไฟฟ้าใช้	ส่วนโยธา อบต. ท่าเรือ -การไฟฟ้า
๔๕	ติดตั้งไฟส่องสว่าง ระบบพลังงาน แสงอาทิตย์ ม.๓ ซอยบ้านนาง ระเบียบ	เพื่อความสะอาด และปลอดภัยในชีวิต และทรัพย์สินของ ประชาชน	จำนวน ๕ จุด ม.๓	๕๐๐,๐๐๐			ร้อยละความ พึงพอใจของ ประชาชนใน หมู่บ้าน	ประชาชนได้รับ ความสะดวกและ ปลอดภัยในชีวิต และทรัพย์สิน	ส่วนโยธา
๔๖	ซ่อมแซมระบบประปา หมู่บ้าน หมู่ ๓,๔,๗,๘	เพื่อให้ประชาชนที่ ใช้ระบบประปา หมู่บ้าน มีน้ำใช้ สำหรับการอุปโภค บริโภค	ประปา หมู่บ้าน หมู่ ๓,๔,๗,๘		๕๐๐,๐๐๐		ร้อยละความ พึงพอใจของ ประชาชนที่ ได้ใช้น้ำ	ประชาชนมีน้ำใช้ สำหรับการอุปโภค บริโภค	ส่วนโยธา

โครงการ/กิจกรรม	วัตถุประสงค์	เป้าหมาย (ผลผลิตของโครงการ)	งบประมาณและที่ผ่านมา				ตัวชี้วัด (KPI)	ผลที่คาดว่าจะได้รับ	หน่วยงานที่รับผิดชอบ
			๒๕๖๑ (บาท)	๒๕๖๒ (บาท)	๒๕๖๓ (บาท)	๒๕๖๔ (บาท)			
ติดตั้งไฟส่องสว่างพลังงานแสงอาทิตย์ ถนอมสายทำแห-ทำประดิษฐ์ ม.๕	เพื่อความสะดวกและปลอดภัยในชีวิตและทรัพย์สินของประชาชน	จำนวน ๖ ต้น ถนอมสาย ทำแห-ทำประดิษฐ์ หมู่ ๕	๒๐๐,๐๐๐				ร้อยละความพึงพอใจของประชาชนในหมู่บ้าน	ประชาชนได้รับความสะดวกและปลอดภัยในชีวิตและทรัพย์สิน	ส่วนโยธา
ติดตั้งไฟส่องสว่างระบบพลังงานแสงอาทิตย์ หมู่ ๗	เพื่อความสะดวกและปลอดภัยในชีวิตและทรัพย์สินของประชาชน	จำนวน ๓ จุด หมู่ ๗		๗๕,๐๐๐			ร้อยละความพึงพอใจของประชาชนในหมู่บ้าน	ประชาชนได้รับความสะดวกและปลอดภัยในชีวิตและทรัพย์สิน	ส่วนโยธา
ก่อสร้างระบบประปาหมู่บ้านขนาดกลางบริเวณสระหน้าวัดทำประดิษฐ์	เพื่อให้ประชาชนมีน้ำใช้สำหรับการอุปโภคบริโภค	ก่อสร้างระบบประปาขนาดกลาง หมู่ ๘	๓,๕๐๐,๐๐๐				ร้อยละความพึงพอใจของประชาชนที่ได้ใช้น้ำ	ประชาชนมีน้ำใช้สำหรับการอุปโภคบริโภค	ส่วนโยธา
ขยายท่อเมนต้นประปาซอยวังมะกอกไปบ้านนายดาวลอย ม.๘	เพื่อให้ประชาชนมีน้ำใช้สำหรับการอุปโภคบริโภค	ระยะทางประมาณ ๒๕๐ ม.๘		๓๐,๐๐๐			ร้อยละความพึงพอใจของประชาชนที่ได้ใช้น้ำ	ประชาชนมีน้ำใช้สำหรับการอุปโภคบริโภค	ส่วนโยธา
ติดตั้งไฟส่องสว่างพลังงานแสงอาทิตย์ ม.๘	เพื่อความสะดวกและปลอดภัยในชีวิตและทรัพย์สินของประชาชน	จำนวน ๑๕ ต้น ถนอมสายคดอง ๕ หมู่ ๘	๑๕๐,๐๐๐				ร้อยละความพึงพอใจของประชาชนในหมู่บ้าน	ประชาชนได้รับความสะดวกและปลอดภัยในชีวิตและทรัพย์สิน	ส่วนโยธา

๓.๒ แผนงานการเกษตร

โครงการ/กิจกรรม	วัตถุประสงค์	เป้าหมาย (ผลผลิตของโครงการ)	งบประมาณและที่ผ่านมา			ตัวชี้วัด (KPI)	ผลที่คาดว่าจะ ได้รับ	หน่วยงานที่ รับผิดชอบ
			๒๕๖๑ (บาท)	๒๕๖๒ (บาท)	๒๕๖๓ (บาท)			
ขุดลอกคลองไส้ไก่ให้ลึกลงจากคันคลองชลประทานสาย ๑ ไปถึงคลองชลประทานเกาะกาไผ่ล้อม พร้อมวางท่อระบายน้ำ ม.๑	เพื่อเป็นการป้องกันและแก้ไขปัญหาน้ำท่วมในช่วงฤดูฝนและเพื่อให้สามารถเก็บน้ำได้เพิ่มขึ้นเพื่อแก้ไขปัญหการขาดแคลนน้ำสำหรับการเกษตรในช่วงฤดูแล้ง	ขุดลอกคลองให้ลึกลง ๑ ม. ระยะทางประมาณ ๒,๐๐๐ เมตร พร้อมวางท่อระบายน้ำ ม.๑	๕๐๐,๐๐๐			ร้อยละความพึงพอใจของประชาชนที่ได้ใช้น้ำ	ประชาชนมีน้ำสำหรับทำการเกษตร	ส่วนโยธา
ขุดลอกหนองกระเต็ย (ม.๑)	เพื่อแก้ไขปัญหการขาดแคลนน้ำสำหรับการเกษตรในช่วงฤดูแล้ง	ขุดลอกหนองกระเต็ย (ม.๑)				ร้อยละความพึงพอใจของประชาชนที่ได้ใช้น้ำ	ประชาชนมีน้ำสำหรับทำการเกษตร	ส่วนโยธา
ขุดลอกคลองทุ่งใหญ่ สาธารณประโยชน์พร้อมทำถนนดินลูกรังด้านทิศตะวันออกลำบัวลอย-โคกสำโรง ม.๒	เพื่อเก็บน้ำไว้ใช้ และมีถนนสัญจรไปมา	ขุดลอกคลองพร้อมทำถนน	๕๐๐,๐๐๐			ร้อยละความพึงพอใจของประชาชนที่ได้ใช้น้ำ	ประชาชนมีน้ำสำหรับทำการเกษตร	-ส่วนโยธา อบต.ท่าเรือ

ที่	โครงการ/กิจกรรม	วัตถุประสงค์	เป้าหมาย (ผลผลิตของโครงการ)	งบประมาณและที่ผ่านมา			ตัวชี้วัด (KPI)	ผลที่คาดว่าจะได้รับ	หน่วยงาน ที่ รับผิดชอบ
				๒๕๖๑ (บาท)	๒๕๖๒ (บาท)	๒๕๖๓ (บาท)			
๔	ชุดออกสำรวจตลาด แก่จากกรมคลองแม่ โต้ง ม.๓	เพื่อเอนำมาจากคลอง แม่โต้งไปใช้ การเกษตร	ชุดออกคลองระยะทางประมาณ ๑ กม. ม.๓	๗๐๐,๐๐๐			ร้อยละความ พึงพอใจของ ประชาชนที่ ได้ใช้น้ำ	ประชาชน มีน้ำ สำหรับทำ การเกษตร	-ส่วนโยธา อบต.ท่าเรือ
๕	ชุดคลองไส้ไก่ต่อจาก นาผู้ใหญ่พล ไปถึงท่า ควายแพต่อจาก สำนักงานพัฒนาที่ดิน ทำไว้ ม.๕	เพื่อเป็นการป้องกันและ แก้ไขปัญหาน้ำท่วม ในช่วงฤดูฝน และเพื่อให้สามารถกัก เก็บน้ำได้เพิ่มขึ้นเพื่อ แก้ไขปัญหาการขาด แคลนน้ำสำหรับ การเกษตรในช่วงฤดูแล้ง	ระยะทาง ๑,๑๕๐ ม. สภาพเดิม กว้างเฉลี่ย ๖ ม. ลึกเฉลี่ย ๑.๕๐ ม. ก้นคลองกว้างเฉลี่ย ๓ ม. ยาว ๑,๑๕๐ ม. โดยลอกอีกอีก ๑ ม. เป็น กว้างเฉลี่ย ๖ ม. ลึกเฉลี่ย ๒.๕๐ ม. ท้องคลองกว้างเฉลี่ย ๒.๕๐ ม. ยาว ๑,๑๕๐ ม. ปริมาตรดินขุด ๓,๔๕๐ ลบ.ม. ม.๕	๑๕๐,๐๐๐			ร้อยละความ พึงพอใจของ ประชาชนที่ ได้ใช้น้ำ	ประชาชน มีน้ำ สำหรับทำ การเกษตร	-ส่วนโยธา อบต.ท่าเรือ - ชลประทาน
๖	ชุดคลองไส้ไก่ต่อจาก บ้านนางซัด คำเสม ม.๕	เพื่อเป็นการป้องกันและ แก้ไขปัญหาน้ำท่วม ในช่วงฤดูฝน และเพื่อให้สามารถกัก เก็บน้ำได้เพิ่มขึ้นเพื่อ แก้ไขปัญหาการขาด แคลนน้ำสำหรับ การเกษตรในช่วงฤดูแล้ง	ระยะทาง ๑,๕๐๐ ม. ม.๕			๕๐๐,๐๐๐	ร้อยละความ พึงพอใจของ ประชาชนที่ ได้ใช้น้ำ	ประชาชน มีน้ำ สำหรับทำ การเกษตร	-ส่วนโยธา อบต.ท่าเรือ - ชลประทาน

ที่	โครงการ/ กิจกรรม	วัตถุประสงค์	เป้าหมาย (ผลผลิตของโครงการ)	งบประมาณและที่ผ่านมา				ตัวชี้วัด (KPI)	ผลที่คาดว่าจะ ได้รับ	หน่วยงาน ที่ รับผิดชอบ
				๒๕๖๑ (บาท)	๒๕๖๒ (บาท)	๒๕๖๓ (บาท)	๒๕๖๔ (บาท)			
๗	ก่อสร้างคลอง คอนกรีตหน้า หมู่บ้านต่อจาก ม. ๖ ต.ปากพลี	เพื่อให้มีน้ำไว้ใช้เพื่ออุปโภคบริโภค และ การเกษตร	เป้าหมาย (ผลผลิตของโครงการ) ระยะทางประมาณ ๒ กม. ม.๖	๕๐๐,๐๐๐	๕๐๐,๐๐๐			ร้อยละ ความพึง พอใจของ ประชาชน ที่ได้ใช้น้ำ	ประชาชน มีน้ำไว้ใช้ เพื่อ อุปโภค บริโภค และ การเกษตร	-ส่วนโยธา อบต.ท่าเรือ - ชลประทาน
๘	ขุดลอกลำรางรอบ ทุ่งใหญ่ สาธารณประโยชน์	เพื่อให้ประชาชนมีน้ำใช้เพื่อ การเกษตรและอุปโภคบริโภค	สภาพเดิมกว้างเฉลี่ย ๒๐ ม. ลึก ๑.๗๐ ม. กั้นคลองกว้าง เฉลี่ย ๑๖.๖๐ ม. ยาว ๘๕๐ ม. ลอกลึกเฉลี่ย ๑ ม. เป็น กว้างเฉลี่ย ๒๐ ม. ลึก ๒.๗๐ ม. กั้นคลองกว้างเฉลี่ย ๑๔.๖๐ ม. ยาว ๘๕๐ ม. ปริมาตรดินขุด ๑๓,๒๖๐ ลบ. ม. ม.๖	๖๐๐,๐๐๐				ร้อยละ ความพึง พอใจของ ประชาชน ในหมู่บ้าน ที่ได้ใช้ ประโยชน์ จากการ ขุดลอกลำ ราง	ประชาชน มีน้ำไว้ใช้ เพื่อ การเกษตร และ อุปโภค บริโภค	ส่วนโยธา

ที่	โครงการ/ กิจกรรม	วัตถุประสงค์	เป้าหมาย (ผลผลิตของโครงการ)	งบประมาณและที่ผ่านมา			ตัวชี้วัด (KPI)	ผลที่คาดว่าจะ ได้รับ	หน่วยงาน ที่ รับผิดชอบ
				๒๕๖๑ (บาท)	๒๕๖๒ (บาท)	๒๕๖๓ (บาท)			
๙	ชุดคลองส่งน้ำทำ ประดิษฐ์คลอง ๕ จากคลองหน้าวัด ท่าประดิษฐ์-บ้าน คลอง ๕ ม.๘	เพื่อเป็นการป้องกันและแก้ไขปัญหาน้ำ ท่วมในช่วงฤดูฝน และเพื่อให้สามารถกัก เก็บน้ำได้เพิ่มขึ้นเพื่อแก้ไขปัญหาคา ขาดแคลนน้ำสำหรับการเกษตรในช่วง ฤดูแล้ง	ชุดลอกคลองระยะทาง ประมาณ ๑,๒๐๐ ม. ๘	๕๐๐,๐๐๐			ร้อยละ ความพึง พอใจของ ประชาชน ที่ได้ใช้น้ำ	ประชาชน มีน้ำ สำหรับทำ การเกษตร	ส่วนโยธา
๑๐	ชุดลอกลำห้วยตาด พะยอมช่วง ระหว่างแอมโด้- ศาลเจ้า ม.๓	เพื่อเป็นการป้องกันและแก้ไขปัญหาน้ำ ท่วมในช่วงฤดูฝน และเพื่อให้สามารถกัก เก็บน้ำได้เพิ่มขึ้นเพื่อแก้ไขปัญหาคา ขาดแคลนน้ำสำหรับการเกษตรในช่วง ฤดูแล้ง	ม.๓ ระยะทางประมาณ ๒ กม.		๕๐๐,๐๐๐		ร้อยละ ความพึง พอใจของ ประชาชน ที่ได้ใช้น้ำ	ประชาชน มีน้ำ สำหรับทำ การเกษตร	ส่วนโยธา

ก. ยุทธศาสตร์จังหวัดที่ ๓ พัฒนาคำมั่นรู้และทักษะในการประกอบอาชีพของประชาชน รวมถึงจัดเตรียมโครงสร้างพื้นฐานให้บริการประชาชนอย่างเป็นระบบ เพื่อให้ชุมชนมีความเข้มแข็ง รวมทั้งเสริมสร้างความมั่นคงในสังคมใหม่มีความสุข

ข. ยุทธศาสตร์การพัฒนาของ อปท. ในเขตจังหวัดที่ ๔ พัฒนาการเมือง และการบริหารจัดการที่ดี

๔. ยุทธศาสตร์ที่ ๔ การพัฒนาการเมือง และการบริหารจัดการที่ดี

๔.๑ แผนงานบริหารงานทั่วไป

โครงการ/กิจกรรม	วัตถุประสงค์	เป้าหมาย (ผลผลิตของ โครงการ)	งบประมาณและที่ผ่านมา			ตัวชี้วัด (KPI)	ผลที่คาดว่าจะ ได้รับ	หน่วยงาน ที่ รับผิดชอบ
			๒๕๖๑ (บาท)	๒๕๖๒ (บาท)	๒๕๖๓ (บาท)			
ฝึกอบรมและศึกษาดูงาน	เพื่อให้ผู้บริหาร สมาชิก พนักงาน ผู้นำ และกลุ่มอาชีพต่างๆ ได้รับความรู้ ได้รับทราบ และศึกษาดูงาน	ผู้บริหาร สมาชิก พนักงาน ผู้นำ กลุ่มอาชีพ และอื่นๆ	๓๐๐,๐๐๐			จำนวนผู้เข้ารับการอบรมและศึกษาดูงาน	ผู้บริหาร สมาชิก ผู้นำ กลุ่มอาชีพ และอื่นๆ มีความรู้ในการดำเนินงานและประกอบอาชีพมากขึ้น	สำนักปลัด
อบรมคุณธรรมจริยธรรม	เพื่อพัฒนาบุคลากรให้มีคุณธรรมและจริยธรรมในการปฏิบัติงาน	ผู้บริหาร สมาชิก พนักงาน ผู้นำชุมชน ตำบลท่าเรือ	๑๒๐,๐๐๐			จำนวนผู้เข้ารับการอบรมที่ผ่านการประเมินไม่ต่ำกว่าร้อยละ ๕๐	บุคลากรมีการพัฒนา คุณธรรมและจริยธรรม	สำนักปลัด

โครงการ/กิจกรรม	วัตถุประสงค์	เป้าหมาย (ผลผลิตของโครงการ)	งบประมาณและที่ผ่านมา			ตัวชี้วัด (KPI)	ผลที่คาดว่าจะได้รับ	หน่วยงานที่รับผิดชอบ
			๒๕๖๑ (บาท)	๒๕๖๒ (บาท)	๒๕๖๓ (บาท)			
ปรับปรุงห้องประชุม อ.บต.ท่าเรือ	เพิ่มมีสถานที่ดำเนินงานและอำนวยความสะดวกให้กับประชาชน	โต๊ะ เก้าอี้ เครื่องเสียง	๒๐๐,๐๐๐ (บาท)		๒๕๖๓ (บาท)	จำนวนรายการที่ได้ปรับปรุง	มีสถานที่ดำเนินงานหรือรองรับผู้มาติดต่อราชการ	สำนักปลัด
การจัดทำแผนที่ภาษี และทะเบียนทรัพย์สิน	เพื่อเป็นข้อมูลในการดำเนินงานต่าง เช่น การจัดเก็บภาษี ฯลฯ	คำบดทำเรือ	๕๐,๐๐๐			ประสิทธิภาพในการจัดเก็บภาษีเพิ่มขึ้น	หน่วยงานมีระบบฐานข้อมูลในการดำเนินงาน	กองคลัง

๔.๒ แผนงานพิเศษและชุมชน

โครงการ/กิจกรรม	วัตถุประสงค์	เป้าหมาย (ผลผลิตของโครงการ)	งบประมาณและที่ผ่านมา			ตัวชี้วัด (KPI)	ผลที่คาดว่าจะได้รับ	หน่วยงานที่รับผิดชอบ
			๒๕๖๑ (บาท)	๒๕๖๒ (บาท)	๒๕๖๓ (บาท)			
ซ่อมแซมปรับปรุงศาลา เอนกประสงค์ ม.๕	เพื่อให้ประชาชนมีสถานที่ในการดำเนินกิจกรรมของส่วนรวม	ซ่อมแซมปรับปรุงศาลาเอนกประสงค์ ม.๕	๒๕๖๑ (บาท)	๒๕๖๒ (บาท)	๒๕๖๓ (บาท)	ศาลาฯ ได้รับการปรับปรุงให้ดีขึ้น	ประชาชนมีสถานที่ในการดำเนินงาน	ส่วนโยธา
ต่อเติมปรับปรุง อาคารสำนักงาน อบต.	เพิ่มมีสถานที่ดำเนินงาน ความสะดวกให้กับประชาชน	ต่อเติมอาคารสำนักงานอบต.	๕๐๐,๐๐๐			จำนวนบริเวณที่ได้รับการปรับปรุง	มีสถานที่ดำเนินงานหรือรองรับผู้มาติดต่อราชการ	ส่วนโยธา

โครงการ/กิจกรรม	วัตถุประสงค์	เป้าหมาย (ผลผลิตของโครงการ)	งบประมาณและที่ผ่านมา			ตัวชี้วัด (KPI)	ผลที่คาดว่าจะได้รับ	หน่วยงานที่รับผิดชอบ
			๒๕๖๑ (บาท)	๒๕๖๒ (บาท)	๒๕๖๓ (บาท)			
ปรับปรุงภูมิทัศน์บริเวณ อบต.	เพื่อมีสถานที่ดำเนินกิจกรรมและอำนวยความสะดวกแก่ประชาชน	ปรับปรุงที่ทำการบริเวณสถานที่ อบต. ฯลฯ	๒๐๐,๐๐๐			จำนวนบริเวณที่ได้รับการปรับปรุง	มีสถานที่ดำเนินงานกิจกรรมหรือรองรับผู้มาติดต่อราชการ	ส่วนโยธา
ก่อสร้างห้องนำครูศูนย์พัฒนาเด็กเล็กโรงเรียนวัดลำบัวลอย	เพื่อให้ครูได้มีห้องนำใช้ที่ถูกต้องเหมาะสม	ศูนย์พัฒนาเด็กเล็กโรงเรียนวัดลำบัวลอย จำนวน ๑ ห้อง	๓๐,๐๐๐			จำนวนห้องนำ	มีห้องนำใช้ที่ถูกต้องเหมาะสม	ส่วนการศึกษา
ก่อสร้างทางเดินคอนกรีตพร้อมหลังคาคลุมทางเดินเข้าสู่ศูนย์พัฒนาเด็กเล็กตำบลท่าเรือ	เพื่อความสะดวกปลอดภัยของผู้ปกครอง	ศูนย์พัฒนาเด็กเล็กตำบลท่าเรือ ทางเดินคอนกรีต กว้าง ๕ เมตร ยาว ๒๕ เมตร	๑๕๐,๐๐๐			ศูนย์พัฒนาเด็กเล็กตำบลท่าเรือมีทางเดินคอนกรีตพร้อมหลังคาคลุมที่ได้มาตรฐานมั่นคงและปลอดภัย	ชุมชนมีความมั่นใจเชื่อมโยงในการส่งบุตรหลานเข้าเรียนในศูนย์พัฒนาเด็กเล็ก	ส่วนการศึกษา

โครงการ/กิจกรรม	วัตถุประสงค์	เป้าหมาย (ผลผลิตของโครงการ)	งบประมาณและที่ผ่านมา			ตัวชี้วัด (KPI)	ผลที่คาดว่าจะได้รับ	หน่วยงานที่รับผิดชอบ
			๒๕๖๑ (บาท)	๒๕๖๒ (บาท)	๒๕๖๓ (บาท)			
ต่อเติมหลังคาของศูนย์พัฒนาเด็กเล็ก สังกัดองค์การบริหารส่วนตำบลท่าเรือ	เพื่อป้องกันแดดและฝน ใช้พื้นที่ดังกล่าวทำกิจกรรมต่างๆสำหรับเด็ก	ศูนย์พัฒนาเด็กเล็ก ตำบลท่าเรือ หลังคาขนาด ประมาณ กว้าง ๕.๘๐ เมตร ยาว ๒๕ เมตร	๔๐๐,๐๐๐			ศูนย์พัฒนาเด็กเล็กตำบลท่าเรือมีทางเดินคอนกรีตพร้อมหลังคาคลุมที่ได้มาตรฐาน มั่นคงและปลอดภัย	ชุมชนมีความมั่นใจเชื่อมั่นในการส่งบุตรหลานเข้าเรียนในศูนย์พัฒนาเด็กเล็ก	ส่วนการศึกษา
ก่อสร้างหลังคาคลุมสนามเด็กเล่นของศูนย์พัฒนาเด็กเล็ก ตำบลท่าเรือ	เพื่อป้องกันแดดและฝน สร้างความปลอดภัยสำหรับเด็ก	ศูนย์พัฒนาเด็กเล็ก ตำบลท่าเรือ ขนาดประมาณ กว้าง ๓๐ เมตร ยาว ๒๒ เมตร			๓๐๐,๐๐๐	ศูนย์พัฒนาเด็กเล็กตำบลท่าเรือมีหลังคาคลุมสนามเด็กเล่นที่ได้มาตรฐาน มั่นคงและปลอดภัย	นักเรียนมีทักษะในการเรียนรู้สิ่งต่างๆ เกิดความสนุกสนาน ในการเล่น	ส่วนการศึกษา

โครงการ/กิจกรรม	วัตถุประสงค์	เป้าหมาย (ผลผลิตของโครงการ)	งบประมาณและที่ผ่านมา			ตัวชี้วัด (KPI)	ผลที่คาดว่าจะได้รับ	หน่วยงานที่รับผิดชอบ
			๒๕๖๑ (บาท)	๒๕๖๒ (บาท)	๒๕๖๓ (บาท)			
ปรับปรุงห้องครัวศูนย์พัฒนาเด็กเล็กตำบลท่าเรือ	เพื่อให้สามารถใช้อุ้งครัวในการดำเนินงานได้	ศูนย์พัฒนาเด็กเล็ก ตำบลท่าเรือ -ติดตั้งระบบน้ำ -ท่อน้ำทิ้ง			๒๐,๐๐๐	ศูนย์พัฒนาเด็กเล็กตำบลท่าเรือมีอุปกรณ์ครบและสะดวกในการใช้งาน เป็นระเบียบเรียบร้อย	มีห้องครัวที่ได้มาตรฐาน สะอาดและปลอดภัย	ส่วนการศึกษา
ปรับปรุงต่อเติมประตูทางเข้าศูนย์พัฒนาเด็กเล็กโรงเรียนวัดลำบัวลอย	เพื่อความสะดวกปลอดภัยของผู้ปกครอง	ปรับปรุงทำประตูทางเข้าใหม่ของศูนย์พัฒนาเด็กเล็กโรงเรียนวัดลำบัวลอย	๒๐๐,๐๐๐			ศูนย์พัฒนาเด็กเล็กโรงเรียนวัดลำบัวลอยมีประตูทางเข้าใหม่	ชุมชนมีความมั่นใจเชื่อมั่นในการส่งบุตรหลานเข้าเรียนในศูนย์พัฒนาเด็กเล็ก	ส่วนโยธา

๔.๓ แผนงานสร้างความเข้มแข็งให้ชุมชน

โครงการ/กิจกรรม	วัตถุประสงค์	เป้าหมาย (ผลผลิตของโครงการ)	งบประมาณและที่ผ่านมา			ตัวชี้วัด (KPI)	ผลที่คาดว่าจะได้รับ	หน่วยงานที่รับผิดชอบ
			๒๕๖๑ (บาท)	๒๕๖๒ (บาท)	๒๕๖๓ (บาท)			
อบต.เคลื่อนที่	เพื่ออำนวยความสะดวกและให้บริการประชาชนในเขตตำบลท่าเรือ	จัดกิจกรรมให้บริการประชาชนในด้านต่างๆ ตามโครงการ หมู่ที่ ๑ - ๘ ตำบลท่าเรือ	๔๐,๐๐๐			ร้อยละความพึงพอใจของประชาชนที่มาใช้บริการ	ประชาชนได้รับความสะดวกในการใช้บริการ	สำนักปลัด
โครงการประชุมเพื่อจัดทำแผนพัฒนาท้องถิ่น	เพื่อให้ประชาชนมีส่วนร่วมในการเสนอปัญหาและการพัฒนาตำบล	หมู่ที่ ๑ - ๘ ตำบลท่าเรือ	๓๐,๐๐๐			จำนวนหมู่บ้านที่ได้ร่วมประชุม	ประชาชนได้รับการแก้ปัญหาได้ตรงตามต้องการ	สำนักปลัด

บัญชีสรุปโครงการพัฒนา

แผนพัฒนาท้องถิ่นสี่ปี (พ.ศ.๒๕๖๑-๒๕๖๔)

องค์การบริหารส่วนตำบลท่าเรือ

สำหรับอุดหนุนองค์กรปกครองส่วนท้องถิ่น ส่วนราชการ รัฐวิสาหกิจ องค์กรประชาชน

ยุทธศาสตร์	ปี ๒๕๖๑		ปี ๒๕๖๒		ปี ๒๕๖๓		ปี ๒๕๖๔		รวม ๔ ปี	
	จำนวนโครงการ	งบประมาณ (บาท)	จำนวนโครงการ	งบประมาณ (บาท)	จำนวนโครงการ	งบประมาณ (บาท)	จำนวนโครงการ	งบประมาณ (บาท)	จำนวนโครงการ	งบประมาณ (บาท)
ยุทธศาสตร์ ที่ ๑ การพัฒนาส่งเสริมคุณภาพชีวิต										
๑ แผนงาน บริหารงานทั่วไป	๕	๖๘,๒๕๐	๕	๖๘,๒๕๐	๕	๖๘,๒๕๐	๕	๖๘,๒๕๐	๒๐	๒๗๓,๐๐๐
๒ แผนงานการรักษาความสงบภายใน										
๓ แผนงานการศึกษา	๒	๘๑๕,๐๐๐	๒	๘๑๕,๐๐๐	๒	๘๑๕,๐๐๐	๒	๘๑๕,๐๐๐	๘	๓,๒๖๐,๐๐๐
๔ แผนงานสาธารณสุข	๑	๑๒๐,๐๐๐	๑	๑๒๐,๐๐๐	๑	๑๒๐,๐๐๐	๑	๑๒๐,๐๐๐	๔	๔๘๐,๐๐๐
๕ แผนงานสังคมสงเคราะห์										
๖ แผนงานทะเลและชุมชน										
๗ แผนงานสร้างความเข้มแข็งของชุมชน										
๘ แผนงานการศึกษา วัฒนธรรม และนันทนาการ										
๙ แผนงานการเกษตร										
๑๐ แผนงานงบกลาง										
รวม	๘	๑,๐๐๓,๒๕๐	๘	๑,๐๐๓,๒๕๐	๘	๑,๐๐๓,๒๕๐	๘	๑,๐๐๓,๒๕๐	๓๒	๔,๐๑๓,๐๐๐

ยุทธศาสตร์	ปี ๒๕๖๑		ปี ๒๕๖๒		ปี ๒๕๖๓		ปี ๒๕๖๔		รวม ๔ ปี	
	จำนวนโครงการ	งบประมาณ (บาท)	จำนวนโครงการ	งบประมาณ (บาท)	จำนวนโครงการ	งบประมาณ (บาท)	จำนวนโครงการ	งบประมาณ (บาท)	จำนวนโครงการ	งบประมาณ (บาท)
ยุทธศาสตร์ที่ ๒ การพัฒนาทรัพยากรธรรมชาติ										
- สล่อม และการท่องเที่ยว										
๑ แผนงานคณะและชุมชน										
๒ แผนงานการเกษตร										
รวม										
ยุทธศาสตร์ที่ ๓ การพัฒนาโครงสร้างพื้นฐาน										
๑ แผนงานคณะและชุมชน										
๒ แผนงานการเกษตร										
รวม										
ยุทธศาสตร์ที่ ๔ การพัฒนาการเมือง และการบริหารจัดการที่ดี										
๑ แผนงานบริหารงานทั่วไป										
๒ แผนงานคณะและชุมชน										
๓ แผนงานสร้างความเข้มแข็งให้ชุมชน										
รวม										
รวมทั้งสิ้น	๘	๑,๐๐๓,๒๕๐	๘	๑,๐๐๓,๒๕๐	๘	๑,๐๐๓,๒๕๐	๘	๑,๐๐๓,๒๕๐	๓๒	๔,๐๑๓,๐๐๐

รายละเอียดโครงการพัฒนา

แผนพัฒนาท้องถิ่นที่ ๑ (พ.ศ.๒๕๖๑- ๒๕๖๔)

สำหรับ อุดหนุนองค์การปกครองส่วนท้องถิ่น ส่วนราชการ รัฐวิสาหกิจ องค์กรประชาชน
องค์การบริหารส่วนตำบลท่าเรือ

ยุทธศาสตร์จังหวัดที่ ๔ เสริมสร้างศักยภาพชุมชนให้มีความเข้มแข็ง พัฒนาและส่งเสริมความรู้และทักษะในการประกอบอาชีพให้สังคมมีความสงบสุข
- ยุทธศาสตร์การพัฒนาของ อปท. ในเขตจังหวัดที่ ๒ ยุทธศาสตร์การพัฒนาการส่งเสริมคุณภาพชีวิต

๑. ยุทธศาสตร์การพัฒนาการส่งเสริมคุณภาพชีวิต

๑.๑ แผนงานบริหารงานทั่วไป

ที่	โครงการ	วัตถุประสงค์	เป้าหมาย (ผลผลิตของ โครงการ)	งบประมาณและที่ผ่านมา			ตัวชี้วัด (KPI)	ผลที่คาดว่าจะ ได้รับ	หน่วยงาน รับผิดชอบ หลัก	หน่วยงาน ที่ขอรับ เงิน อุดหนุน
				๒๕๖๑ (บาท)	๒๕๖๒ (บาท)	๒๕๖๓ (บาท)				
๑	อุดหนุนศูนย์ข้อมูลข่าวสาร (การจัดซื้อ/จัดจ้าง) / จัดจ้าง/ อำเภอบางพลี	เพื่ออุดหนุนศูนย์ข้อมูลข่าวสารใหม่ประสิทธิภาพประสิทธิภาพ	ศูนย์ข้อมูลข่าวสาร (การจัดซื้อ/จัดจ้าง) / จัดจ้าง/ อำเภอบางพลี	๒๐,๐๐๐	๒๐,๐๐๐	๒๐,๐๐๐	การดำเนินงานของศูนย์ฯที่ดีขึ้น	มีศูนย์ข้อมูลข่าวสารที่มีมาตรฐานให้บริการประชาชน	สำนักปลัด	อบต.เกาะโพธิ์
๒	อุดหนุนอำเภอบางพลีโครงการป้องกันและแก้ไขปัญหายาเสพติดในพื้นที่อำเภอบางพลี	เพื่ออุดหนุนอำเภอบางพลี ดำเนินการตามโครงการเพื่อป้องกันและแก้ไขปัญหายาเสพติด	ปัญหายาเสพติดในพื้นที่อำเภอบางพลี จังหวัดนครนายก ลดน้อยลง	๒๐,๐๐๐	๒๐,๐๐๐	๒๐,๐๐๐	จำนวนปัญหาที่เกิดขึ้นจากยาเสพติดน้อยลง	ปัญหายาเสพติดในพื้นที่ลดน้อยลง	สำนักปลัด	อำเภอบางพลี

โครงการ	วัตถุประสงค์	เป้าหมาย (ผลผลิตของโครงการ)	งบประมาณและที่ผ่านมา				ตัวชี้วัด (KPI)	ผลที่คาดว่าจะได้รับ	หน่วยงานรับผิดชอบหลัก	หน่วยงานที่ขอรับเงินอุดหนุน
			๒๕๖๑ (บาท)	๒๕๖๒ (บาท)	๒๕๖๓ (บาท)	๒๕๖๔ (บาท)				
อุดหนุนอำเภอปากพลี โดยมอบให้หน่วยงานเทศบาลเมืองปากพลี ประเพณีท้องถิ่น	เพื่ออุดหนุนอำเภอปากพลี ดำเนินการตามโครงการเพื่อส่งเสริมการผลิตสินค้าทางการเกษตร ส่งเสริมประเพณีวัฒนธรรมวิถีชีวิต ความเป็นอยู่ ของชาวไทยพวนในเขตพื้นที่อำเภอปากพลีให้คงอยู่สืบไป	ประชาชนมีรายได้จากการจำหน่ายผลิตภัณฑ์ทางการเกษตร ประเพณีวัฒนธรรมของชาวไทยพวนเป็นที่รู้จักของประชาชนทั่วไป	๒๐,๐๐๐	๒๐,๐๐๐	๒๐,๐๐๐	๒๐,๐๐๐	ร้อยละที่เพิ่มขึ้นของรายได้ประชาชน	ประชาชนมีรายได้เพิ่มขึ้น ประเพณีวัฒนธรรม ชาวไทยพวนคงอยู่สืบไป	สำนักปลัด	อำเภอปากพลี
โครงการจัดงานรัฐพิธี อำเภอปากพลี	เพื่ออุดหนุนอำเภอปากพลี ดำเนินการตามโครงการเพื่อเป็นการแสดงออกถึงความจงรักภักดีต่อสถาบันพระมหากษัตริย์ ส่งเสริมอนุรักษ์งานรัฐพิธีวันสำคัญของชาติให้ดำรงอยู่ต่อไป	จัดงานรัฐพิธี ประจำปี อย่างน้อยปีละ ๓ ครั้ง	๕,๐๐๐	๕,๐๐๐	๕,๐๐๐	๕,๐๐๐	จำนวนงานรัฐพิธีไม่น้อยกว่า ๓ ครั้ง	ประชาชนในพื้นที่มีจิตสำนึกด้านความจงรักภักดีต่อสถาบันชาติ ศาสนา พระมหากษัตริย์	สำนักปลัด	อำเภอปากพลี

โครงการ	วัตถุประสงค์	เป้าหมาย (ผลผลิตของโครงการ)	งบประมาณและที่ผ่านมา				ตัวชี้วัด (KPI)	ผลที่คาดว่าจะได้รับ	หน่วยงานรับผิดชอบหลัก	หน่วยงานที่ขอรับเงินอุดหนุน
			๒๕๖๑ (บาท)	๒๕๖๒ (บาท)	๒๕๖๓ (บาท)	๒๕๖๔ (บาท)				
อุดหนุนโครงการป้องกันและลดอุบัติเหตุทางถนนในช่วงเทศกาลปีใหม่และช่วงเทศกาลสงกรานต์ อำเภอปากพลี	เพื่ออุดหนุนให้อำเภอปากพลี ตามโครงการป้องกันและลดอุบัติเหตุทางถนนในช่วงเทศกาลปีใหม่และช่วงเทศกาลสงกรานต์ อำเภอปากพลี	ลดจำนวนการเกิดอุบัติเหตุทางถนน จำนวนผู้เสียชีวิต และผู้บาดเจ็บ	๓,๒๕๐	๓,๒๕๐	๓,๒๕๐	๓,๒๕๐	จำนวนการเกิดอุบัติเหตุ น้อยลง	สำนักปลัด	อำเภอปากพลี	

๑.๒ แผนงานสาธารณสุข

โครงการ	วัตถุประสงค์	เป้าหมาย (ผลผลิตของโครงการ)	งบประมาณและที่ผ่านมา				ตัวชี้วัด (KPI)	ผลที่คาดว่าจะได้รับ	หน่วยงานรับผิดชอบหลัก	หน่วยงานที่ขอรับเงินอุดหนุน
			๒๕๖๑ (บาท)	๒๕๖๒ (บาท)	๒๕๖๓ (บาท)	๒๕๖๔ (บาท)				
อุดหนุนการดำเนินงานของ อสม.	เพื่อให้งานด้านสาธารณสุขมูลฐานมีการพัฒนาเพื่อบริการประชาชนให้มีคุณภาพชีวิตที่ดีขึ้น	เพื่อจ่ายเป็นเงินอุดหนุนการดำเนินงานของอสม. ในเขตหมู่บ้านจำนวน ๘ หมู่ๆ ละ ๑๕,๐๐๐ บาท	๑๒๐,๐๐๐	๑๒๐,๐๐๐	๑๒๐,๐๐๐	๑๒๐,๐๐๐	จำนวนหมู่บ้านที่ได้รับการอุดหนุน	สำนักปลัด	อสม. หมู่ที่ ๑-๘ ต.ท่าเรือ	

๑.๓แผนงานการศึกษา

โครงการ	วัตถุประสงค์	เป้าหมาย (ผลผลิตของโครงการ)	งบประมาณและที่ผ่านมา				ตัวชี้วัด (KPI)	ผลที่คาดว่าจะได้รับ	หน่วยงานรับผิดชอบหลัก	หน่วยงานที่ขอรับเงินอุดหนุน
			๒๕๖๑ (บาท)	๒๕๖๒ (บาท)	๒๕๖๓ (บาท)	๒๕๖๔ (บาท)				
อาหารกลางวันสำหรับนักเรียนระดับอนุบาลถึงป.๒ ร.ร.สังกัดสพฐ.	เพื่อจ่ายเป็นเงินอุดหนุนโรงเรียนสังกัดสพฐ.ในเขตตำบลท่าเรือเพื่อเป็นค่าอาหารกลางวันสำหรับเด็ก	โรงเรียนวัดเกาะกา,โรงเรียนวัดลำบัวลอย	๘๐๐,๐๐๐	๘๐๐,๐๐๐	๘๐๐,๐๐๐	๘๐๐,๐๐๐	เด็กได้รับอาหารกลางวันครบทั้ง ๒ แห่ง	ส่วนการศึกษา	โรงเรียนวัดเกาะกา,โรงเรียนวัดลำบัวลอย	
โครงการจัดระบบดูแลช่วยเหลือนักเรียน	เพื่อจ่ายเป็นเงินอุดหนุนให้โรงเรียนวัดลำบัวลอยเพื่อจัดการรับส่งนักเรียนโรงเรียนวัดลำบัวลอยที่บ้านอยู่ห่างไกลจากโรงเรียนเกิน ๓ กม.ทุกคนให้ได้รับความช่วยเหลือ	นักเรียนโรงเรียนวัดลำบัวลอยที่บ้านอยู่ห่างไกลจากโรงเรียน	๑๕,๐๐๐	๑๕,๐๐๐	๑๕,๐๐๐	๑๕,๐๐๐	นักเรียนจำนวน ๓๕ คนได้รับความช่วยเหลือทุกคน	ส่วนการศึกษา	โรงเรียนวัดลำบัวลอย	

ยุทธศาสตร์	ปี ๒๕๖๑		ปี ๒๕๖๒		ปี ๒๕๖๓		ปี ๒๕๖๔		รวม ๔ ปี	
	จำนวนโครงการ	งบประมาณ (บาท)	จำนวนโครงการ	งบประมาณ (บาท)	จำนวนโครงการ	งบประมาณ (บาท)	จำนวนโครงการ	งบประมาณ (บาท)	จำนวนโครงการ	งบประมาณ (บาท)
ยุทธศาสตร์ที่ ๒ การพัฒนาทรัพยากรธรรมชาติ										
	ล้อย และการท่องเที่ยว									
๑ แผนงานคณะและชุมชน										
	๒ แผนงานการเกษตร									
รวม										
ยุทธศาสตร์ที่ ๓ การพัฒนาโครงสร้างพื้นฐาน										
	๑ แผนงานคณะและชุมชน									
๒ แผนงานการเกษตร										
รวม										
ยุทธศาสตร์ที่ ๔ การพัฒนาการเมือง และการบริหารจัดการที่ดี										
	๑ แผนงานบริหารงานทั่วไป									
๒ แผนงานคณะและชุมชน										
๓ แผนงานสร้างความเข้มแข็งให้ชุมชน										
รวม										
รวมทั้งสิ้น	๓	๙,๐๐๐,๐๐๐	๒	๕,๐๐๐,๐๐๐	๒	๕,๐๐๐,๐๐๐	๒	๕,๐๐๐,๐๐๐	๙	๒๔,๐๐๐,๐๐๐

รายละเอียดโครงการพัฒนา

แผนพัฒนาท้องถิ่นสี่ปี (พ.ศ.๒๕๖๑-๒๕๖๔)

สำหรับประสานโครงการพัฒนาองค์การบริหารส่วนจังหวัด

องค์การบริหารส่วนตำบลท่าเรือ

ยุทธศาสตร์จังหวัดที่ ๓ พัฒนาศักยภาพและทักษะในการประกอบอาชีพของประชาชน รวมถึงจัดเตรียมโครงสร้างพื้นฐานให้บริการประชาชนอย่างเป็นระบบ เพื่อให้ชุมชนมีความเข้มแข็ง รวมทั้งเสริมสร้างความมั่นคงในสังคมให้มีความสุข

- ยุทธศาสตร์การพัฒนาของ อปท. ในเขตจังหวัดที่ ๓ พัฒนาโครงสร้างพื้นฐาน

๑. ยุทธศาสตร์การพัฒนาโครงสร้างพื้นฐาน

๑.๑ แผนงานเกษตรและชุมชน

โครงการ	วัตถุประสงค์	เป้าหมาย (ผลผลิตของโครงการ)	งบประมาณและที่ผ่านมา			ตัวชี้วัด (KPI)	ผลที่คาดว่าจะได้รับ	หน่วยงานรับผิดชอบหลัก
			๒๕๖๑ (บาท)	๒๕๖๒ (บาท)	๒๕๖๓ (บาท)			
โครงการก่อสร้างถนนลาดยางสายท่าควายแห-ท่าประติษฐ์ (เชื่อมต่อ ต.ดงละคร กับ ต.ท่าเรือ)	เพื่อให้ประชาชนชน มีเส้นทางในการสัญจรไปมาสะดวก ลดอุบัติเหตุทางถนน	ก่อสร้างถนนลาดยาง ถนนกว้าง ประมาณ ๖ ม. ยาว ๓.๕ กม. (ปี ๖๑=๑ กม. ๖๒=๑ กม. ๖๓=๑ กม. ๖๔=๐.๕ กม.)	๓,๐๐๐,๐๐๐	๓,๐๐๐,๐๐๐	๓,๐๐๐,๐๐๐	๑,๕๐๐,๐๐๐	ประชาชนมีเส้นทางในการสัญจรไปมาที่สะดวกและปลอดภัย	อบจ.

ที่	โครงการ	วัตถุประสงค์	เป้าหมาย (ผลผลิตของโครงการ)	งบประมาณและที่ผ่านมา				ตัวชี้วัด (KPI)	ผลที่คาดว่าจะได้รับ	หน่วยงานรับผิดชอบหลัก
				๒๕๖๑ (บาท)	๒๕๖๒ (บาท)	๒๕๖๓ (บาท)	๒๕๖๔ (บาท)			
๑	โครงการปรับปรุงผิวจราจรถนนลาดยาง แอสฟัลต์ติกคอนกรีต สายดอนเจริญ-ลำบัวลอย ต.ท่าเรือ (เชื่อมต่อ ต.เกาะโพธิ์ กับ ต.ท่าเรือ)	เพื่อให้ประชาชนมีเส้นทางในการสัญจรไปมาสะดวก ลดอุบัติเหตุทางถนน	ปรับปรุงซ่อมแซม ถนนลาดยาง ถนนกว้าง ๖ ม. ระยะทาง ประมาณ ๕ กม. (ปีแรก ๒ กม. ต่อไปปีละ ๑ กม.)	๔,๐๐๐,๐๐๐ (๒ กม.)	๒,๐๐๐,๐๐๐ (๑กม.)	๒,๐๐๐,๐๐๐ (๑ กม.)	๒,๐๐๐,๐๐๐ (๑ กม.)	ร้อยละของประชาชนในหมู่บ้านได้รับความสะดวกและปลอดภัยในการสัญจรไปมา	ประชาชนมีเส้นทางการสัญจรไปมาที่สะดวกและปลอดภัย	อบจ.
๓	โครงการปรับปรุงผิวจราจรถนนลาดยาง แอสฟัลต์ติกคอนกรีต สายลำบัวลอย-โคกสำโรง (เชื่อมต่อ ต.ปากพลี กับ ต.ท่าเรือ)	เพื่อให้ประชาชนมีเส้นทางในการสัญจรไปมาสะดวก ลดอุบัติเหตุทางถนน	ปรับปรุงซ่อมแซม ถนนลาดยาง ถนนกว้าง ๖ ม. ระยะทาง ประมาณ ๑ กม.	๒,๐๐๐,๐๐๐			ร้อยละของประชาชนในหมู่บ้านได้รับความสะดวกและปลอดภัยในการสัญจรไปมา	ประชาชนมีเส้นทางการสัญจรไปมาที่สะดวกและปลอดภัย	อบจ.	

บัญชีสรุปโครงการพัฒนา

แผนพัฒนาท้องถิ่นสี่ปี (พ.ศ.๒๕๖๑-๒๕๖๔)

องค์การบริหารส่วนตำบลท่าเรือ

โครงการที่อปท.ดำเนินการโดยไม่ใช้งบประมาณ(ประสานหน่วยงานอื่น)

ยุทธศาสตร์	ปี ๒๕๖๑		ปี ๒๕๖๒		ปี ๒๕๖๓		ปี ๒๕๖๔		รวม ๔ ปี	
	จำนวนโครงการ	งบประมาณ (บาท)	จำนวนโครงการ	งบประมาณ (บาท)	จำนวนโครงการ	งบประมาณ (บาท)	จำนวนโครงการ	งบประมาณ (บาท)	จำนวนโครงการ	งบประมาณ (บาท)
ยุทธศาสตร์ที่ ๑ การพัฒนาส่งเสริมคุณภาพชีวิต										
๑ แผนงาน บริหารงานทั่วไป										
๒ แผนงานการศึกษาคความสงบภายใน										
๓ แผนงานการศึกษา										
๔ แผนงานสาธารณสุข										
๕ แผนงานสังคมสงเคราะห์										
๖ แผนงานเกษตรและชุมชน	๑๔	๑๒,๒๘๘,๐๐๐	๑๔	๑๒,๒๘๘,๐๐๐	๑๔	๑๒,๒๘๘,๐๐๐	๑๔	๑๒,๒๘๘,๐๐๐	๑๔	๑๒,๒๘๘,๐๐๐
๗ แผนงานสร้างความเข้มแข็งของชุมชน										
๘ แผนงานการศึกษา วัฒนธรรม และนันทนาการ										
๙ แผนงานการเกษตร										
๑๐ แผนงานบกลาง										
รวม	๑๔	๑๒,๒๘๘,๐๐๐	๑๔	๑๒,๒๘๘,๐๐๐	๑๔	๑๒,๒๘๘,๐๐๐	๑๔	๑๒,๒๘๘,๐๐๐	๑๔	๑๒,๒๘๘,๐๐๐

ยุทธศาสตร์	ปี ๒๕๖๑		ปี ๒๕๖๒		ปี ๒๕๖๓		ปี ๒๕๖๔		รวม ๔ ปี	
	จำนวนโครงการ	งบประมาณ (บาท)	จำนวนโครงการ	งบประมาณ (บาท)	จำนวนโครงการ	งบประมาณ (บาท)	จำนวนโครงการ	งบประมาณ (บาท)	จำนวนโครงการ	งบประมาณ (บาท)
ยุทธศาสตร์ที่ ๒ การพัฒนาทรัพยากรธรรมชาติ										
ล้อม และการท่องเที่ยว										
๑ แผนงานคณะและชุมชน										
๒ แผนงานการเกษตร										
รวม										
ยุทธศาสตร์ที่ ๓ การพัฒนาโครงสร้างพื้นฐาน										
๑ แผนงานคณะและชุมชน										
๒ แผนงานการเกษตร										
รวม										
ยุทธศาสตร์ที่ ๔ การพัฒนาการเมือง และการบริหารจัดการที่ดี										
๑ แผนงานบริหารงานทั่วไป										
๒ แผนงานคณะและชุมชน										
๓ แผนงานสร้างความเข้มแข็งให้ชุมชน										
รวม										
รวมทั้งสิ้น	๑๔	๑๒,๒๘๘,๐๐๐	๑๔	๑๒,๒๘๘,๐๐๐	๑๔	๑๒,๒๘๘,๐๐๐	๑๔	๑๒,๒๘๘,๐๐๐	๑๔	๑๒,๒๘๘,๐๐๐

รายละเอียดโครงการพัฒนา

แผนพัฒนาท้องถิ่นสี่ปี (พ.ศ.๒๕๖๑- ๒๕๖๔)

สำหรับ โครงการพัฒนาที่องค์การปกครองส่วนท้องถิ่นดำเนินการโดยไม่มีงบประมาณ (ประสานหน่วยงานอื่น)
องค์การบริหารส่วนตำบลท่าเรือ

ก. ยุทธศาสตร์จังหวัดที่ ๓ พัฒนาความรู้และทักษะในการประกอบอาชีพของประชาชน รวมถึงจัดเตรียมโครงสร้างพื้นฐานให้บริการประชาชนอย่างเป็นระบบ เพื่อให้ชุมชนมีความเข้มแข็ง รวมทั้งเสริมสร้างความมั่นคงในสังคมให้มีความสุข

ข. ยุทธศาสตร์การพัฒนาของ อบท. ในเขตจังหวัดที่ ๓ พัฒนาโครงสร้างพื้นฐาน

๓. ยุทธศาสตร์ การพัฒนาโครงสร้างพื้นฐาน

๓.๑ แผนงานคหะและชุมชน

ที่	โครงการ/กิจกรรม	วัตถุประสงค์	เป้าหมาย (ผลผลิตของโครงการ)	งบประมาณและที่ผ่านมา			ตัวชี้วัด (KPI)	ผลที่คาดว่าจะได้รับ	หน่วยงานที่รับผิดชอบ
				๒๕๖๑ (บาท)	๒๕๖๒ (บาท)	๒๕๖๓ (บาท)			
๑	ย้ายเสาหรือสายไฟฟ้า บริเวณริมคลองซอย บ้านนายอุทัยชัยมายัง ถนนเส้นบ้านนางระเบียบ (ม.๓)	เพื่อความสะดวกและปลอดภัยในชีวิตและทรัพย์สินของประชาชน	ระยะทางประมาณ ๕๐๐ ม. ๓	๒๐๐,๐๐๐	๒๐๐,๐๐๐	๒๐๐,๐๐๐	ร้อยละความพึงพอใจของประชาชนในหมู่บ้าน	ประชาชนได้รับความสะดวกและปลอดภัยในชีวิตและทรัพย์สิน	-การไฟฟ้า
๒	เพิ่มขนาดหม้อแปลงไฟฟ้าเพื่อแก้ไขปัญหาไฟฟ้าตก (ม.๔)	เพื่อให้ประชาชนได้มีไฟฟ้าใช้	ม.๔	๕๐๐,๐๐๐	๕๐๐,๐๐๐	๕๐๐,๐๐๐	ร้อยละความพึงพอใจของประชาชนในหมู่บ้าน	ประชาชนได้รับความสะดวกและปลอดภัยในชีวิตและทรัพย์สิน	-ส่วนโยธา -อบต.ท่าเรือ -การไฟฟ้า

โครงการ/กิจกรรม	วัตถุประสงค์	เป้าหมาย (ผลผลิต) ของโครงการ	งบประมาณและที่ผ่านมา				ตัวชี้วัด (KPI)	ผลที่คาดว่าจะได้รับ	หน่วยงานที่รับผิดชอบ
			๒๕๖๑ (บาท)	๒๕๖๒ (บาท)	๒๕๖๓ (บาท)	๒๕๖๔ (บาท)			
เพิ่มขนาดหม้อแปลงไฟฟ้าเพื่อแก้ไขปัญหาไฟฟ้าตก ม.๑	เพื่อให้ประชาชนได้มีไฟฟ้าใช้	ม.๔	๕๐๐,๐๐๐	๕๐๐,๐๐๐	๕๐๐,๐๐๐	ร้อยละความพึงพอใจของประชาชนในหมู่บ้าน	ประชาชนได้รับความสะดวกและปลอดภัยในชีวิตและทรัพย์สิน	-ส่วนโยธา -อบต.ท่าเรือ -การไฟฟ้า	
ขุดลอกคลองชลประทานฝั่งซ้ายสาย ๑ (เกาะกา-เผล้อม) ม.๑-ม.๔ (ม.๑)	เพื่อเป็นการป้องกันและแก้ไขปัญหาน้ำท่วมในช่วงฤดูฝนและเพื่อให้สามารถกักเก็บน้ำได้เพิ่มขึ้นเพื่อแก้ไขปัญหาคาดแคลนนํ้าสำหรับการเกษตรในช่วงฤดูแล้ง	ขุดลอกคลองระยะทางประมาณ ๔,๐๐๐ เมตร ม.๑-๔	๒,๓๓๘,๐๐๐	๒,๓๓๘,๐๐๐	๒,๓๓๘,๐๐๐	ร้อยละความพึงพอใจของประชาชนที่ได้ใช้น้ำ	ประชาชนมีน้ำสำหรับทำการเกษตร	-ส่วนโยธา -อบต.ท่าเรือ -ชลประทาน	
ย้ายเสาพร้อมสายไฟฟ้าบริเวณชายคลองบ้านนางจันเพื่อเสนา มี ขึ้นมาไว้บนถนนเส้นบ้านอบต.นิคม เขยสวน ไปถึงบ้านนาวิชัย ยืนทน พร้อมเพิ่มขนาดหม้อแปลง (ม.๔)	เพื่อความสะดวกและปลอดภัยในชีวิตและทรัพย์สินของประชาชน	ระยะทางประมาณ ๘๐๐ ม. ม.๔	๓๐๐,๐๐๐	๓๐๐,๐๐๐	๓๐๐,๐๐๐	ร้อยละความพึงพอใจของประชาชนในหมู่บ้าน	ประชาชนได้รับความสะดวกและปลอดภัยในชีวิตและทรัพย์สิน	-ส่วนโยธา -อบต.ท่าเรือ -การไฟฟ้า	

ที่	โครงการ/กิจกรรม	วัตถุประสงค์	เป้าหมาย (ผลผลิตของโครงการ)	งบประมาณและที่ผ่านมา				ตัวชี้วัด (KPI)	ผลที่คาดว่าจะได้รับ	หน่วยงานที่รับผิดชอบ
				๒๕๖๑ (บาท)	๒๕๖๒ (บาท)	๒๕๖๓ (บาท)	๒๕๖๔ (บาท)			
๖	ขยายขนาดหม้อแปลงไฟฟ้าในหมู่บ้านเพื่อแก้ปัญหาไฟตก (ม.๕)	เพื่อความสะดวกและปลอดภัยในชีวิตและทรัพย์สินของประชาชน	เพิ่มขนาดหม้อแปลงไฟฟ้า ม.๕	๔๐๐,๐๐๐	๔๐๐,๐๐๐	๔๐๐,๐๐๐	๒๕๖๔ (บาท)	ร้อยละความพึงพอใจของประชาชนในหมู่บ้าน	ประชาชนได้รับความสะดวกและปลอดภัยในชีวิตและทรัพย์สิน	-ส่วนโยธา อบต.ท่าเรือ -การไฟฟ้า
๗	เปลี่ยนเสาไฟฟ้าให้สูงขึ้น บริเวณหน้าบ้านนางเนลา (สายไฟฟ้าไม่พื่นรถเกี่ยว) (ม.๕)	เพื่อความสะดวกและปลอดภัยในชีวิตและทรัพย์สินของประชาชน	จำนวน ๒ ต้น หมู่ ๕	๕๐,๐๐๐	๕๐,๐๐๐	๕๐,๐๐๐		ร้อยละความพึงพอใจของประชาชนในหมู่บ้าน	ประชาชนได้รับความสะดวกและปลอดภัยในชีวิตและทรัพย์สิน	-ส่วนโยธา อบต.ท่าเรือ
๘	ย้ายเสาพร้อมสายไฟฟ้าแรงต่ำ จากวัดโคกสำโรง-บ้านนายธนสาร ช่อรักษ์ (ม.๖)	เพื่อความสะดวกและปลอดภัยในชีวิตและทรัพย์สินของประชาชน	ระยะทางประมาณ ๘๐๐ ม. หมู่ ๖	๑๐๐,๐๐๐	๑๐๐,๐๐๐	๑๐๐,๐๐๐		ร้อยละความพึงพอใจของประชาชนในหมู่บ้าน	ประชาชนได้รับความสะดวกและปลอดภัยในชีวิตและทรัพย์สิน	-ส่วนโยธา อบต.ท่าเรือ
๙	ย้ายเสาพร้อมสายไฟฟ้า ซอยอินทผลึก (ม.๗)	เพื่อความสะดวกและปลอดภัยในชีวิตและทรัพย์สินของประชาชน	ระยะทางประมาณ ๘๐๐ ม. หมู่ ๗	๑๐๐,๐๐๐	๑๐๐,๐๐๐	๑๐๐,๐๐๐		ร้อยละความพึงพอใจของประชาชนในหมู่บ้าน	ประชาชนได้รับความสะดวกและปลอดภัยในชีวิตและทรัพย์สิน	-ส่วนโยธา อบต.ท่าเรือ

ที่	โครงการ/กิจกรรม	วัตถุประสงค์	เป้าหมาย (ผลผลิตของโครงการ)	งบประมาณและที่พัฒนา			ตัวชี้วัด (KPI)	ผลที่คาดว่าจะได้รับ	หน่วยงานที่รับผิดชอบ
				๒๕๖๑ (บาท)	๒๕๖๒ (บาท)	๒๕๖๓ (บาท)			
๐	โครงการขยายเขตประปาส่วนภูมิภาคจากหมู่บ้านตำบลปากพหลี หมู่ที่ ๖ บ้านโคกลำโรง ตำบลท่าเรือ(ม.๖)	เพื่อจัดหาแหล่งน้ำอุปโภคบริโภคที่สะอาดให้ประชาชนไว้ใช้อย่างเพียงพอ และเป็นการแก้ไขปัญหาขาดแคลนน้ำอุปโภค บริโภค	ขยายเขตประปา ส่วนภูมิภาค ระยะทาง ประมาณ ๓,๙๐๐ เมตร หมู่ ๖	๓,๐๐๐,๐๐๐	๓,๐๐๐,๐๐๐	๓,๐๐๐,๐๐๐	ร้อยละ ความพึงพอใจของประชาชน ในหมู่บ้านที่ได้ใช้น้ำ	ประชาชนมีน้ำที่สะอาด สำหรับ อุปโภค-บริโภค	-ส่วนโยธา -อบต.ท่าเรือ -การประปา
๑	ลอกวีซีพีชจากประตูน้ำบางหอย-วัดแจมไค้ง (ม.๗)	เพื่อเป็นการป้องกันและแก้ไขปัญหาน้ำท่วมในช่วงฤดูฝน และเพื่อให้สามารถกักเก็บน้ำได้เพิ่มขึ้นเพื่อแก้ไขปัญหาขาดแคลนน้ำสำหรับการเกษตรในช่วงฤดูแล้ง	ลอกวีซีพีชจากประตูน้ำบางหอย-วัดแจมไค้ง ประมาณ ๔,๕๐๐ ม.	๕๐๐,๐๐๐	๕๐๐,๐๐๐	๕๐๐,๐๐๐	ร้อยละ ความพึงพอใจของประชาชนที่ได้ใช้น้ำ	ประชาชนมีน้ำสำหรับทำ การเกษตร	-ส่วนโยธา -อบต.ท่าเรือ -ชลประทาน
๒	ลอกวีซีพีชจากคลองศาลเจ้า-คลองท่าควายแห	เพื่อเป็นการป้องกันและแก้ไขปัญหาน้ำท่วมในช่วงฤดูฝน และเพื่อให้สามารถกักเก็บน้ำได้เพิ่มขึ้น เพื่อแก้ไขปัญหาขาดแคลนน้ำ สำหรับการเกษตรในช่วงฤดูแล้ง	ลอกวีซีพีชจากคลองศาลเจ้า-คลองท่าควายแห ประมาณ ๑.๕ กม.	๕๐๐,๐๐๐	๕๐๐,๐๐๐	๕๐๐,๐๐๐	ร้อยละ ความพึงพอใจของประชาชนที่ได้ใช้น้ำ	ประชาชนมีน้ำสำหรับทำ การเกษตร	-ส่วนโยธา -อบต.ท่าเรือ -ชลประทาน

ที่	โครงการ/กิจกรรม	วัตถุประสงค์	เป้าหมาย (ผลผลิตของโครงการ)	งบประมาณและที่ผ่านมา			ตัวชี้วัด (KPI)	ผลที่คาดว่าจะได้รับ	หน่วยงานที่รับผิดชอบ
				๒๕๖๑ (บาท)	๒๕๖๒ (บาท)	๒๕๖๓ (บาท)			
๑๑๑	ชุดออกทดลองกำจัดวัชพืชลำชาวดตาเจิม ติดต่อเขตศรีจุฬา ม.๘	เพื่อเป็นการป้องกันและแก้ไขปัญหาท่วมในช่วงฤดูฝน และเพื่อให้สามารถกักเก็บน้ำได้เพิ่มขึ้นเพื่อแก้ไขปัญหาคาราคาเข่งสำหรับโครงการเกษตรในช่วงฤดูแล้ง	ชุดออกทดลองกำจัดวัชพืชลำชาวดตาเจิม ติดต่อเขตศรีจุฬา	๕๐๐,๐๐๐	๕๐๐,๐๐๐	๕๐๐,๐๐๐	ร้อยละ ความพึงพอใจของประชาชนที่ได้ใช้น้ำ	ส่วนโยธา อบต.ท่าเรือ -ชลประทาน	
๑๑๓	ก่อสร้างฝายน้ำล้นคลองชลประทานฝั่งซ้ายสาย ๑ ม.๒	เพื่อเป็นการป้องกันและแก้ไขปัญหาท่วมในช่วงฤดูฝน และเพื่อให้สามารถกักเก็บน้ำได้เพิ่มขึ้นเพื่อแก้ไขปัญหาคาราคาเข่งสำหรับโครงการเกษตรในช่วงฤดูแล้ง	จำนวน ๒ จุด ๑. หน้บ้าน นายเซวาร์ ๒. หน้บ้านนางสา สุวรรณ ชารณ ๒	๒,๕๐๐,๐๐๐	๒,๕๐๐,๐๐๐	๒,๕๐๐,๐๐๐	ร้อยละ ความพึงพอใจของประชาชนที่ได้ใช้น้ำ	ส่วนโยธา อบต.ท่าเรือ -ชลประทาน	

บัญชีครุภัณฑ์

แผนพัฒนาท้องถิ่นสี่ปี (พ.ศ.๒๕๖๑ - ๒๕๖๔)

องค์การบริหารส่วนตำบลท่าเรือ

ที่	แผนงาน	หมวด	ประเภท	วัตถุประสงค์	งบประมาณและที่ผ่านมา				หน่วยงาน รับผิดชอบ
					๒๕๖๑ (บาท)	๒๕๖๒ (บาท)	๒๕๖๓ (บาท)	๒๕๖๔ (บาท)	
๑	บริหารงานทั่วไป	ค่าครุภัณฑ์ ที่ดิน และสิ่งก่อสร้าง	ครุภัณฑ์ สำนักงาน	เครื่องดูดฝุ่น จำนวน ๑ เครื่อง	๒,๕๐๐				ส่วนการ คลัง
๒	การศึกษา	ค่าครุภัณฑ์ ที่ดิน และสิ่งก่อสร้าง	ครุภัณฑ์ สำนักงาน	เครื่องปรับอากาศจำนวน ๓ เครื่อง ขนาด ๓๖๐๐ BTU ติดตั้งศูนย์ พัฒนาเด็กเล็กตำบลท่าเรือ		๑๕,๐๐๐			ส่วน การศึกษา
๓	การศึกษา	ค่าครุภัณฑ์ ที่ดิน และสิ่งก่อสร้าง	ครุภัณฑ์ สำนักงาน	โต๊ะคอมพิวเตอร์ จำนวน ๒ ตัว ศูนย์ พัฒนาเด็กเล็กตำบลท่าเรือ		๘,๐๐๐			ส่วน การศึกษา
๔	การศึกษา	ค่าครุภัณฑ์ ที่ดิน และสิ่งก่อสร้าง	ครุภัณฑ์ สำนักงาน	โต๊ะทำงาน จำนวน ๒ ตัว ศูนย์ พัฒนาเด็กเล็กตำบลท่าเรือ			๙,๐๐๐		ส่วน การศึกษา
๕	การศึกษา	ค่าครุภัณฑ์ ที่ดิน และสิ่งก่อสร้าง	ครุภัณฑ์ สำนักงาน	ตู้เก็บเอกสารใส่แฟ้ม ๔๐ ช่อง จำนวน ๒ ตู้ ศูนย์พัฒนาเด็กเล็ก ตำบลท่าเรือ		๑๐,๐๐๐			ส่วน การศึกษา
๖	การศึกษา	ค่าครุภัณฑ์ ที่ดิน และสิ่งก่อสร้าง	ครุภัณฑ์ สำนักงาน	ตู้เก็บเอกสารแบบกระจกบานเลื่อน ขนาด ๔ ฟุต จำนวน ๑ ตู้ ศูนย์ พัฒนาเด็กเล็กตำบลท่าเรือ		๕,๐๐๐			ส่วน การศึกษา

ที่	แผนงาน	หมวด	ประเภท	วัตถุประสงค์	งบประมาณและที่ผ่านมา				หน่วยงาน รับผิดชอบ หลัก
					๒๕๖๑ (บาท)	๒๕๖๒ (บาท)	๒๕๖๓ (บาท)	๒๕๖๔ (บาท)	
๗	การศึกษา	ค่าครุภัณฑ์ ที่ดิน และสิ่งก่อสร้าง	ครุภัณฑ์ สำนักงาน	เครื่องโพรเซสเซอร์พื้นฐาน จำนวน ๒ เครื่อง ศูนย์พัฒนาเด็กเล็กวัดลำบัว ลอย ศูนย์พัฒนาเด็กเล็กตำบลท่าเรือ	๑๐,๐๐๐				ส่วน การศึกษา
๘	การศึกษา	ค่าครุภัณฑ์ ที่ดิน และสิ่งก่อสร้าง	ครุภัณฑ์ สำนักงาน	โต๊ะคอมพิวเตอร์ จำนวน ๑ ตัว ศูนย์ พัฒนาเด็กเล็กวัดลำบัวลอย	๔,๐๐๐				ส่วน การศึกษา
๘	การศึกษา	ค่าครุภัณฑ์ ที่ดิน และสิ่งก่อสร้าง	ครุภัณฑ์ สำนักงาน	ตู้ไม้ ๓ ของ มีฝาปิด(พลาสติก) จำนวน ๘ ตู้ ศูนย์พัฒนาเด็กเล็กวัด ลำบัวลอย	๖,๔๐๐				ส่วน การศึกษา
๑๐	การศึกษา	ค่าครุภัณฑ์ ที่ดิน และสิ่งก่อสร้าง	ครุภัณฑ์ สำนักงาน	ตู้ใส่ร้องเท้าแบบเหล็ก จำนวน ๑ ตู้ ศูนย์พัฒนาเด็กเล็กวัดลำบัวลอย	๓๐๐				ส่วน การศึกษา
๑๑	การศึกษา	ค่าครุภัณฑ์ ที่ดิน และสิ่งก่อสร้าง	ครุภัณฑ์ สำนักงาน	โต๊ะอาหารสำหรับเด็ก จำนวน ๔ ตัว ศูนย์พัฒนาเด็กเล็กวัดลำบัวลอย	๔,๐๐๐				ส่วน การศึกษา
๑๒	การศึกษา	ค่าครุภัณฑ์ ที่ดิน และสิ่งก่อสร้าง	ครุภัณฑ์งานบ้าน งานครัว	ตู้เย็นขนาด ๕ คิว จำนวน ๑ หลัง ศูนย์พัฒนาเด็กเล็กวัดลำบัวลอย	๕,๐๐๐				ส่วน การศึกษา
๑๓	การศึกษา	ค่าครุภัณฑ์ ที่ดิน และสิ่งก่อสร้าง	ครุภัณฑ์ไฟฟ้า และวิทยุ	โทรทัศน์จอแบน ขนาด ๔๐ นิ้ว จำนวน ๑ เครื่อง ศูนย์พัฒนาเด็กเล็ก วัดลำบัวลอย	๑๖,๐๐๐				ส่วน การศึกษา

ที่	แผนงาน	หมวด	ประเภท	วัตถุประสงค์	งบประมาณและที่ผ่านมา				หน่วยงาน รับผิดชอบ หลัก
					๒๕๖๑ (บาท)	๒๕๖๒ (บาท)	๒๕๖๓ (บาท)	๒๕๖๔ (บาท)	
๑๔	การศึกษา	ค่าครุภัณฑ์ ที่ดิน และสิ่งก่อสร้าง	ครุภัณฑ์ไฟฟ้า และวิทยุ	เครื่องเล่นซีดี ดีวีดี จำนวน ๑ เครื่อง ศูนย์พัฒนาเด็กเล็กวัดลำบัวลอย	๒,๐๐๐				ส่วน การศึกษา
๑๕	การศึกษา	ค่าครุภัณฑ์ ที่ดิน และสิ่งก่อสร้าง	ครุภัณฑ์ คอมพิวเตอร์	จัดซื้อเครื่องปริ้นสีจำนวน ๒ เครื่อง ศูนย์พัฒนาเด็กเล็กตำบลท่าเรือ จำนวน ๑ เครื่อง ศูนย์พัฒนาเด็กเล็กโรงเรียนวัดลำบัว ลอย จำนวน ๑ เครื่อง	๗,๐๐๐				ส่วน การศึกษา
๑๖	บริหารงานทั่วไป	ค่าครุภัณฑ์ ที่ดิน และสิ่งก่อสร้าง	ครุภัณฑ์ สำนักงาน	ตู้เหล็ก ๔ ล็อก	๑๐,๐๐๐				สำนักปลัด

ส่วนที่ ๕

การติดตามและประเมินผล

๑. การติดตามและประเมินผลยุทธศาสตร์

ในการจัดทำแผนพัฒนาท้องถิ่นนั้น จะต้องมีการติดตามและประเมินผลแผนพัฒนา โดยจะต้องติดตามและประเมินยุทธศาสตร์ ตามระเบียบกระทรวงมหาดไทย ว่าด้วยการจัดทำแผนขององค์กรปกครองส่วนท้องถิ่น พ.ศ. ๒๕๔๘ หมวด ๖ ข้อ ๒๙ และระเบียบกระทรวงมหาดไทย ว่าด้วยการจัดทำแผนขององค์กรปกครองส่วนท้องถิ่น (ฉบับที่ ๒) พ.ศ. ๒๕๕๙ ข้อ ๑๓ ๒. ตามระเบียบกระทรวงมหาดไทย ว่าด้วยการจัดทำแผนขององค์กรปกครองส่วนท้องถิ่น (ฉบับที่ ๒) พ.ศ. ๒๕๕๙ ข้อ ๑๓ และในการประเมินแผนนั้นจะต้อง ดำเนินการประเมินคุณภาพของแผนยุทธศาสตร์การพัฒนามตามแนวทางการติดตามและประเมินผลยุทธศาสตร์เพื่อสอดคล้องแผนพัฒนาท้องถิ่นสี่ปีขององค์กรปกครองส่วนท้องถิ่น แจ้งตามหนังสือกระทรวงมหาดไทย ที่ มท ๐๘๑๐.๒/ว ๕๗๙๗ ลงวันที่ ๑๐ ตุลาคม ๒๕๕๙ เรื่อง แนวทางและหลักเกณฑ์การจัดทำและประสานแผนพัฒนาท้องถิ่นสี่ปี (พ.ศ. ๒๕๖๑ - ๒๕๖๔) ขององค์กรปกครองส่วนท้องถิ่น ตามระเบียบกระทรวงมหาดไทย ว่าด้วยการจัดทำแผนขององค์กรปกครองส่วนท้องถิ่น (ฉบับที่ ๒) พ.ศ. ๒๕๕๙

๒. การติดตามและประเมินผลโครงการ

ในการจัดทำแผนพัฒนาท้องถิ่นนั้น จะต้องมีการติดตามและประเมินผลแผนพัฒนา โดยจะต้องติดตามและประเมินยุทธศาสตร์ ตามระเบียบกระทรวงมหาดไทย ว่าด้วยการจัดทำแผนขององค์กรปกครองส่วนท้องถิ่น พ.ศ. ๒๕๔๘ หมวด ๖ ข้อ ๒๙ และระเบียบกระทรวงมหาดไทย ว่าด้วยการจัดทำแผนขององค์กรปกครองส่วนท้องถิ่น (ฉบับที่ ๒) พ.ศ. ๒๕๕๙ ข้อ ๑๓ ๒. ตามระเบียบกระทรวงมหาดไทย ว่าด้วยการจัดทำแผนขององค์กรปกครองส่วนท้องถิ่น (ฉบับที่ ๒) พ.ศ. ๒๕๕๙ ข้อ ๑๓ และในการประเมินแผนนั้นจะต้อง ดำเนินการประเมินคุณภาพของแผนยุทธศาสตร์การพัฒนามตามแนวทางการติดตามและประเมินผลยุทธศาสตร์เพื่อสอดคล้องแผนพัฒนาท้องถิ่นสี่ปีขององค์กรปกครองส่วนท้องถิ่น แจ้งตามหนังสือกระทรวงมหาดไทย ที่ มท ๐๘๑๐.๒/ว ๕๗๙๗ ลงวันที่ ๑๐ ตุลาคม ๒๕๕๙ เรื่อง แนวทางและหลักเกณฑ์การจัดทำและประสานแผนพัฒนาท้องถิ่นสี่ปี (พ.ศ. ๒๕๖๑ - ๒๕๖๔) ขององค์กรปกครองส่วนท้องถิ่น ตามระเบียบกระทรวงมหาดไทย ว่าด้วยการจัดทำแผนขององค์กรปกครองส่วนท้องถิ่น (ฉบับที่ ๒) พ.ศ. ๒๕๕๙

๓. สรุปผลการพัฒนาท้องถิ่นในภาพรวม

๓.๑ การวัดผลในเชิงปริมาณและเชิงคุณภาพ

(๑) การวัดผลในเชิงปริมาณ

ตามที่เทศบาลได้ดำเนินการจัดทำแผนพัฒนาขึ้นมาเพื่อใช้เป็นเครื่องมือในการพัฒนาเทศบาลให้บรรลุเป้าหมายที่วางไว้ เกิดประสิทธิภาพประสิทธิผลสูงสุดในการแก้ไขปัญหาให้กับประชาชน ในการจัดทำแผนพัฒนานั้น จะต้องมีการติดตามและประเมินแผนพัฒนา ตามระเบียบกระทรวงมหาดไทย ว่าด้วยการจัดทำแผนขององค์กรปกครองส่วนท้องถิ่น พ.ศ. ๒๕๔๘ หมวด ๖ ข้อ ๒๙ และระเบียบกระทรวงมหาดไทย ว่าด้วยการจัดทำแผนขององค์กรปกครองส่วนท้องถิ่น (ฉบับที่ ๒) พ.ศ. ๒๕๕๙ ข้อ ๑๓

โดยคณะกรรมการติดตามและประเมินแผนพัฒนาเป็นผู้ดำเนินการติดตามและประเมินผลแผนพัฒนา ซึ่งคณะกรรมการจะต้องดำเนินการกำหนดแนวทาง วิธีการในการติดตามและประเมินผลแผนพัฒนา ดำเนินการติดตามและประเมินผลแผนพัฒนา รายงานผลและเสนอความเห็นซึ่งได้จากการติดตามและประเมินผลแผนพัฒนาต่อผู้บริหารท้องถิ่น เพื่อให้ผู้บริหารท้องถิ่นเสนอต่อสภาท้องถิ่น และคณะกรรมการพัฒนาท้องถิ่น พร้อมทั้งประกาศผลการติดตามและประเมินผลแผนพัฒนาให้ประชาชนในท้องถิ่นทราบในที่เปิดเผยภายในสิบห้าวันนับแต่วันรายงานผลและเสนอ

ความเห็นดังกล่าวและต้องปิดประกาศไว้เป็นระยะเวลาไม่น้อยกว่าสามสิบวันโดยอย่างน้อยปีละสองครั้งภายในเดือนเมษายนและภายในเดือนตุลาคมของทุกปี

โดยเครื่องมือที่ใช้ในการติดตามและประเมินผลในเชิงปริมาณ มีดังนี้

แบบที่ ๑ การกำกับกำกับการจัดทำแผนยุทธศาสตร์ขององค์กรปกครองส่วนท้องถิ่น

แบบที่ ๒ แบบติดตามผลการดำเนินงานขององค์กรปกครองส่วนท้องถิ่น

แบบที่ ๓/๑ แบบประเมินผลการดำเนินงานตามแผนยุทธศาสตร์

แบบประเมินคุณภาพของแผนพัฒนา

(แจ้งตามหนังสือกระทรวงมหาดไทย ที่ มท ๐๘๑๐.๒/ว ๐๗๐๓ ลงวันที่ ๒ กุมภาพันธ์ ๒๕๕๘ เรื่อง แนวทางและหลักเกณฑ์การจัดทำและประสานแผนสามปีขององค์กรปกครองส่วนท้องถิ่น ข้อ ๗ การวัดคุณภาพของแผนพัฒนาท้องถิ่น ตามนัยหนังสือกระทรวงมหาดไทย ด่วนที่สุด ที่ มท ๐๘๑๐.๒/ว ๔๘๓๐ ลงวันที่ ๒๒ พฤศจิกายน ๒๕๕๖ ให้แล้วเสร็จภายใน ๑๕ วัน นับแต่วันประกาศใช้แผนพัฒนาท้องถิ่น)

การติดตามและประเมินผลด้วยระบบ e-plan (www.dla.go.th)

(๒) การวัดผลในเชิงคุณภาพ

การจัดผลเชิงคุณภาพ อบต.ใช้การสำรวจความพึงพอใจในการวัดผลเชิงคุณภาพโดยภาพรวม โดยได้มีการประเมินความพึงพอใจ ซึ่งการประเมินความพึงพอใจทำให้ทราบถึงผลเชิงคุณภาพในการดำเนินงานของอบต.ในภาพรวม

โดยเครื่องมือที่ใช้ในการประเมินความพึงพอใจ มีดังนี้

แบบที่ ๓/๒ แบบประเมินความพึงพอใจต่อผลการดำเนินงานของอบต.

แบบที่ ๓/๓ แบบประเมินความพึงพอใจของประชาชนที่มีต่อการให้บริการ

๔. ข้อเสนอแนะในการจัดทำแผนพัฒนาท้องถิ่นในอนาคต

๔.๑ ผลกระทบนำไปสู่ออนาคต

๑. เกิดการพัฒนาพัฒนาที่ล่าช้า เพราะการดำเนินงานต่างๆ ขององค์กรปกครองส่วนท้องถิ่นต้องผ่านกระบวนการหลายขั้นตอน สลับซับซ้อน

๒. ประชาชนอาจเกิดความเบื่อหน่ายกับกระบวนการจัดทำแผนที่มีความยุ่งยากมากขึ้น

๓. ปัญหาอาจไม่ได้รับการแก้ไขอย่างตรงจุดเพราะข้อจำกัดของระเบียบกฎหมายที่ทำให้ยากและบางเรื่องอาจทำไม่ได้

๔.๒ ข้อสังเกต ข้อเสนอแนะ ผลจากการพัฒนา

๑) การจัดทำแผนพัฒนาท้องถิ่นสี่ปีควรพิจารณาใช้แผนยุทธศาสตร์การพัฒนามาเป็นกรอบในการจัดทำแผนพัฒนาท้องถิ่นสี่ปีและให้มีความสอดคล้องกัน

๒) การจัดทำแผนพัฒนาท้องถิ่นสี่ปีควรพิจารณางบประมาณและคำนึงถึงสถานะการคลังในการพิจารณาโครงการ/กิจกรรม ที่จะบรรจุในแผนพัฒนาท้องถิ่นสี่ปี

๓) ควรเร่งรัดให้มีการดำเนินโครงการ/กิจกรรม ที่ตั้งในข้อบัญญัติงบประมาณรายจ่ายให้สามารถดำเนินการได้ในปีงบประมาณนั้น

๔) อบต.ควรพิจารณาตั้งงบประมาณให้เพียงพอและเหมาะสมกับกับภารกิจแต่ละด้านที่จะต้องดำเนินการ ซึ่งจะช่วยลดปัญหาในการโอนเพิ่ม โอนลด โอนตั้งจ่ายรายการใหม่